京城日報

（朝夕刊合せて十頁）

商人讀本

澁澤榮一 外数名士共著

近世の文献！ 世界的の贅物！ 此の内容を見よ

▲成業篇 ▲經營篇 ▲實務篇 ▲致富篇 ▲處世篇 ▲修養篇 ▲立志篇 ▲出世篇 ▲服務篇

九篇十九章 四百餘項目

著者は 澁澤榮一氏 一木宮内大臣 高橋是清氏 鎌田榮吉氏 等天下の巨頭各自得意の執筆項目に成り日一巻を完成して大逸此を見前の眞價に絶る空前の讀物に後世の逸材の日讀の…す可からざる商人の巨物とな…

定價貳圓 送料…

富の大成

安田善次郎著 商人讀本姉妹書

突如出版（定價壹圓五十錢 送料六錢）

安田翁の眞筆！ 商人讀本の出版より…

内容

▲雜文篇 ▲回顧篇 ▲貯蓄篇 ▲投資篇 ▲貨殖篇 ▲生活篇 ▲商略篇 ▲資本篇 ▲銀行篇 ▲株式篇 ▲事業篇 ▲車養篇 ▲修味篇 ▲趣篇

十篇十八章 三百二十頁目

發行所 東京神田今川小路 第百書房

研究社 英語通信講座

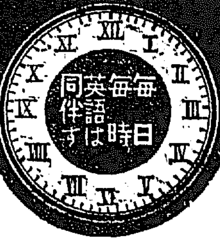

英語は君を飛躍させる高き地位へ大なる仕事へ獨學者の爲の英語の扉は本講座のみが開く即刻内容見本を申込給へ

内容見本
◇專檢受驗案内
◇高資受驗案内
◇實檢受驗案内
添附贈呈

毎夜二時間三月の勉强で中學一年は君の脚下に蹲る、更に一年で中學英語全科は完全に君の活動の資本となる！

東京麴町區富士見町六丁目
研究社通信學部
【振替 東京 三〇八五五番】

一ケ年卒業の實業講習録

總裁 子爵 澁澤榮一
會長 增田義一
（顧問）（法學博士）新渡戸稻造（前文部大臣）高田早苗（前文部大臣）鎌田榮吉（前農商務大臣）山本達雄

講習廿四科目

▼商業道德…（講述）澁澤榮一
▼商業通論…石川商學博士
▼商業各論…小林早大教授
▼經濟學…河津法學博士
▼財政學…小林明大教授
▼法政講話…三潴法學博士
▼商業簿記…中村明大教授
▼銀行簿記…下野商大教授
▼工業簿記…吉田商大教授
▼商業英語…岡田明大教授
▼商業地理…星野商大教授
▼商品學…阿部國大教授
▼商業數學…原口高商教授
▼珠算暗算…神尾早大教授
▼店頭裝飾法…山中裝飾主任
▼商業心理…上野早大講師
▼商店作文…杉山商大教授
▼廣告實務…依田商學士
▼工業常識…井關明大教授
▼工場實務…秋保高工教授
▼實用習字…渡邊法學博士
▼青年修養…書家西脇呉石
▼各科專門科外講話…會長增田義一 會友諸大家

本會十大特色
▼講習廿四科目は一粒撰り
▼讀めば直ちに役に立つ
▼僅か一年で卒業出來る
▼講師は專門の博士教授
▼講義平易で誰にも分る
▼解る迄責任を以て教る
▼大家の科學講話がある
▼毎月相當の奬學金提供
▼役員は當代の名士許り
▼信用ある卒業證書贈る

會費
▼一ケ月…壹圓（菊版百六十頁の講習録毎月二册發行）
▼三ケ月…貳圓八拾錢
▼六ケ月…五圓參拾錢
▼一ケ年…九圓六拾錢

見本無代進呈

ハガキに「講習録見本入用」と記し同時にこの新聞名を記して御申込みになれば直ぐ御送りします。

（申込所）東京市麴町區南紺屋町實業之日本社内 帝國實業講習會（振替東京四〇一六番）

數學 法講義

最大速成 ●見本付會則無料進呈 數理專修學院 ●東京神田錦町三ノ十一

三坪養鶏講義

急告 養鶏家の親切な相談相手 只今入會の絶好期也 東京市神田表猿樂町二四 振替東京四六二七番 中央家禽會（内容見本無代進呈）

會員大募集

▼青少年諸君

▼社會は日一日實力の人を要求し實力ある者はずんずん出世するが頭のない人は必らず失敗の憂目に逢ひます

▼世には燃ゆる向學心を抱きながら家庭の事情で小學を卒業するとすぐ實務に當つてゐる方が多いと信じます 實業講習録はさういふ人の爲に作られた理想的機關で僅か一年で中學程度の商業學校卒業の實力を通信教授します。

▼是非入會を要する人

▼小學を卒業して上學出來ずに居る人 ▼現に商店會社銀行工場に勤務せる人 ▼自宅で將來のため商業知識を望む人 ▼大志を抱きながら勉學法に迷へる人 ▼資格は容れ易い勉學は一日でも早い方が勝ちです入會一日早ければ卒業も一日早い！前途有爲の諸君！此際猶豫なく一刻も早く御入會あれ！

早稻田大學講義録

▼大學程度の三講義
（說明が親切丁寧で分り易い）

政治經濟講義
毎月二册發行一册百八十頁、學費毎月（二册）一圓廿錢、一年半修了

自覺せる社會人として、政治經濟及社會に關する知識を系統的に修めんとする者は皆讀め！内容、空前の大改造、新時代に必要な新講座目增設、附錄雜誌添付、これ全く標準的の社會教育講座なり。

法律講義
毎月二册發行一册百八十頁、學費毎月（二册）一圓廿錢、一年半修了

各種の法律試驗を受けて官界に入り或は辯護士其他民間諸種の業務に從事し立身成功を圖らんと欲する人士の爲め大學程度の法學を平易に解說す。正科の外資料豐富！

文學講義
毎月二册發行一册百八十頁、學費毎月（二册）一圓廿錢、一年半修了

眞に教養ある文化人たらんとする者の修養機關！ 記者文學者たらんとする者及中等教員檢定受驗者の準備的學修機關！ 何人も必讀を要する本邦唯一の綜合的文科講義錄！

▼中等程度の三講義
（小學卒業生なら誰でも分る）

中學講義
毎月二册發行一册百八十頁、毎月學費（二册）一圓十錢、貳ケ年修了

中學校で教へる科目は一つ殘らずダレにも分るやうに深切に書いてあります。小學校卒業後獨學で正則に中學全科の卒業を望む人は是非この講義を讀むに限ります。

商業講義
毎月二册發行一册百八十頁、學費毎月（二册）一圓十錢、一年半修了

仕事の傍ら勉强出來る講義錄である。甲種商業程度の學力と商界の實地に役立つ實力とを養成する。講師は學者及び實務家中の一流、講義は親切で分り易い。文部省檢定の良參考書なり。直ぐ申込め！

女學講義
毎月二册發行一册百八十頁、學費毎月（二册）一圓十錢、一年半修了

幸福を求める人はまづ知識を求めなければなりません。凡ての女に必要な家庭の知識は早稻田高等女學講義によつてのみ得られます。誰にもわかる易しい講義錄です。

六講義別々の見本進呈

發行所 東京牛込 早稻田大學出版部 電話牛込三四五・三四六 振替東京一一二三

新青年

七月號 探偵ユーモア集

陣中三人記
▼參謀總長次長合作

日露大戰役の大將相に於て當時の三氏が陣中生活を小說體にして十日毎に一回つゝ交代で書いた珍篇、思へば此の三人記は字々句々皆く戰役が軍人氣質の結晶である。

序文……森鷗外
執筆者……（參謀總長）鈴木莊六（參謀次長）金谷範三（參謀少將）高柳保太郎
全
全
（附）從軍觀戰記……（從軍中將）坪谷水哉

軍事探偵？……（陸軍大佐）田所成恭
軍艦初瀬が沈んだ時……（海軍少佐）川田功

ユーモア創作（十四篇）
◇卒倒……小酒井不木
◇勇氣……橘本五郎
◇代表作家選集？……久山秀子編
▼闇に迷く（濱田川啟歩作）▼人工幽靈（お先へ加藤作）▼大都の事件（釣先満一郎）▼滿伯のポンプ（奧が件ふ作）
◇悲しき郵便屋……橫溝正史
◇或るロマンス……大下宇陀兒
◇百日紅……牧逸馬

此の他英米佛獨伊外各國の代表的ユーモア作品八篇！

（傳馬船内）の怪死體＝元警視廳捜査課長 小泉揔之助
（大岡山の）女優殺し＝南波亘山

▼五百圓懸賞つき！！

合作小說 五階の窓 第三回執筆者 森下雨村
果然大好評の合作小說、森下木誌主任の圖案に事件は愈活潑の舞臺に入る、果して犯人は誰！

◇事實とは思へぬ話
▼珍奇なる自殺未遂や神にあつた話等の奇快なる物語！
◇世界各國笑話數百篇

◆一册僅かに六十錢（送料二錢半）◆

全篇四十餘篇
悉く清新味に溢れる大讀物見よ異彩ある内容の一端！

大評判！！大發展

二大娛樂雜誌七月號の大呼物！！

▼五百頁の大册、四十篇の大讀物！！

文藝倶樂部
塚原卜傳大活劇（全卷通し） 田邊南龍一門總出、小田原平破り迄の大長講！
定價一册 金八十錢（送料二錢）

▼娛樂雜誌界の型を破れる新味！！

小說講談 ポケット
三並喜太郎氏の名譯麗筆妙を極めて興味津々！
好色本「春色梅暦」の新譯
定價一册 金四十錢（送料二錢）

◎東京市小石川區戸崎町四六番地 博文館（振替口座東京二四〇番）

京城日報
低利資金の中間的利用
特に商工業者へ提言

一

産米増殖計畫による土地改良資金は（イ）總督府斡旋六千五百萬圓、（ロ）企業者において調達すべき見込資金三千九百萬圓（ハ）東拓および殖銀において獨自融通すべき資金九千九百萬圓、（ニ）預金部融通低利資金九千九百萬圓の各項より成り、合せて約三億圓となる。（イ）は國資運用に關し（ロ）は民間企業者や殖銀の問題（ハ）は金融業者の本來的業務なるがゆゑに今しばらく論外に置く。しかして（ニ）こそわれ等のピックアップせんとする項目なのであるが、この低資九千九百萬圓は土地改良の方において二千萬圓あるのであるから兩者合せて一億一千萬圓の低利資金はいつでも利用しうべき形を取りて金融業者のふところに入ると觀念するとが出來る。詳しくいへば所定の年度計畫に當たる資金は其年度の初期において東拓および殖銀の金庫の中にころげ込んで來るのである。然るにかくて收入された資金が如何に支用されるかといふに、土地改良といひはた開墾事業といひ大口にかつ一纏にしかも一ときに行はれるのではない、一年度間を通じ多少季節的沮因もあらうが原則としては一つ／＼の小さな段落を持ちポツ／＼と貸出され、また貸出されて行くものと見られる。されば貸方は年度初期に設定されたまゝ動かぬが借方の總額は年末までに何百萬圓の總計として出て來るといふ形になる。そこで然らば果してその貸方に立つた資金が一年中動かせぬものだらうか。もとより銀行として死藏は出來ぬ。かならずこれを運轉させる。運轉させるとすれば如何に運轉させるか。然して資金は年五分一厘の低利資金である。われ等の論旨は今こゝに限定される。」

二

年五分一厘の低資をまづ一應として顧り、それからこれを時期的にも空間的にも長くかつ廣い範圍に撒布するであるからその一圓の資金の與度に近いものは呼べばこたへる姿態を取つてゐるが、まだ顧客の來ない下流に屬する部分は悠然として遊んでをらねばならぬはずである。この顧客の來ない資金の利用法は如何ん。おそらく東拓および殖銀はこれを他種資金と混じて一ぱん融通した場合ならば內地市場のコールに廻す外はないであらう。朝鮮のために與へられた低利資金が內地市場のコールに廻す外なしとは何と氣の利かぬ話ではないか。それは朝鮮産業のために少しも利益でなく僅々低利のおかげで莫大なる利鞘を東拓および殖銀にもうけさせるだけである。こゝにおいてかわれ等はおもふ、もし朝鮮がこの資金を使ひこなす能案が存するならば如何に會心事であらうことぞ。もとより特殊の目的を有する固定的資金ではあるがこれに配するに流動的仕事を以てしこの固定的資金を流動化しその中間的利用を試みることは實に容易なる業である。僅ばかりの機才としかしながら不斷の資金と流動性とあつたならば直に實現するものと信じて疑はない。一分一厘で仕入れた資金の目の前に現在する。これを端緒に借入れて事業の創始と擴張をはかるといふ形狀、これは低利の資金がないことを以て自己の無能を辯解し來つた商工業者として、よろしく洗滌して考へ見るべき興味の問題だとおもふ（笠神生）

政友有志代議士が現閣打破の烽火
國民と共に非違を糾彈に
積極的行動を採る

【東京電報】政友會有志代議士會は七日午後二時半から本部に開會、安藤、秋田、熊谷、植原、牧野、鳩山、三土、濱岡その他五十余名出席し

現內閣は憲政常道無能五十一議會において議身御閣を受けたる其の政治をなすに當つては動に議憲政の目標たり研究會と提携せるは立憲の大義を素るものであり斯くして尚政權に戀々たるは補弼の責を輕んずるものである斯くの如きは政治道德上實に許すべからざる事であり斯々呼として之を糾彈したい殊に本問題に對する幹部の措置は甚だ緩漫のそしりを免れぬ憲研兩派が此の政治的罪惡を犯した以上其の一を責めて一を打たざるを得ない我等は純眞の理想を以て內閣倒潰を計ると共に貴族院に向つても一大痛棒を加へて立憲政治の基礎を國民の上に築かねばならない

との意見が各自に吐露し左の申合せを幹部に提出し積極運動を促すに決し四時散會した

申合

現內閣は憲政の大義を沒却し國民を裏切り特權者流と爲合して庶民政治の威信を失墜す吾人は國民と共に其の非違を糾彈せんため積極的行動を採る事

本黨は依然 政策本位で進む
但し弱腰は見せぬ事に
最高幹部會で決す

【東京電報】政友本黨では七日午後四時から三派聯合の床次總裁邸に最高幹部會を開き新に改造なつた現內閣への對策その他重要黨務に關し協議したが本黨としては政府との對立を拒絶してより憲研の提携內閣が出現されたが對政府關係には何等變りはない從來高唱したる如くこれを國家的見地からして絶對的政策本位を以て終始するとは床次總裁以下公言してゐるところであるが改造內閣の出現したる後政局の現狀および推移を見るとき政友會は未だ態度においてこそ決定しないが猛烈に反政府の意氣あがり倒閣運動が行はれそうな形勢にありかつ陰に陽に本黨との提携方法を策してゐるので本黨としてはこれ等の情勢を全然度外視して黨人の後圖を立つることは至難であると共に一方現內閣は新陣容を與へたとはいへ與黨內空氣は政府にとりて頗る困難な事情が伏在してゐるか、あながち從來の如く弱腰を見せる要もなく七日の幹部會で相當論議が行はれた

全國に報告
改造の經過を
誤解を解く爲め

【東京電報】憲政會は內閣改造に伴ひ濱口內相兼任の問題等も起り今後相當勢力擴張せんとする形勢に鑑み若槻首相初め政府側はこれを憂慮しそれぞれ手を盡くして鎮撫策を講じ居るもなほ全國黨員に對して今回の改造經過を報告して一部の誤解を解くと共に政友會の倒閣運動等に對抗して黨の結束を計ることを必要としかつ町田氏の入閣に伴ふ黨役員補充も要するので近く大會に代るべき評議員會を召集して黨の陣容をとゝのへた上若槻總裁から親しく黨員の諒解を求めて今後の議會對策その他黨務萬般につき協議する筈となつた

內鮮融和 王族令
此秋中に告布か

【東京電報】內鮮融和の上に重大なる皇室令が公布される、內容は日韓併合以來審議されて來たもので近く『王公族規範』の名稱で發布されるであらうが右は李王家御一門の總括的規範で明示されなかつた幾多の疑點を晴らすもので帝室制度審議會ではほゞその審議を終了し近く樞密院を經て攝政殿下には皇族會議を御召集遊ばされ今秋中には公布せらるゝものと拜察せらる。

憲政絶對多數
東京市議選擧

【東京市會議員一級選擧は六日一齊に執行即日開票の結果總議員四十四名中憲政派廿二名政友派十八名中立四名となり一、二級合計定員八十八名中憲政派五十二名の絶對多數を占めた

東京市長後任は
上山氏最も有力

【東京電報】東京市長後任には三木武吉氏自ら大野心ありといふも到底ものにならぬは明かであるが氏が七日午後伊澤總監を訪問したのは伊澤氏を擁立するにあらず氏の力により上山滿之進氏を引出さんとしたものである目下のところ上山氏は最も有力であるがこの他に現內務次官川崎卓吉氏說もある

燃料政策 具體案作製
海軍案を基礎として
一大調査會を設置

【東京電報】我國重油の不足は國防上並に産業上の一大缺陷として前議會にてもこれが對應策が論議され貴族院よりも燃料政策確立に關する建議案の提出となり政府又考慮の旨を言明せるより來議會までには具體案作成の必要を來しおり一方海軍側では昨年來省內に燃料調査會を設けて研究中最近成案を得たので近く閣議に諮り商工省中心とし陸海大藏外務五省より委員を選定し一大調査會を設置し海軍案を基礎とし

一、外國油の權利買收
一、國內油田の調査
一、石油代用品の研究

等につき調査研究して政府案を作製するとゝなつた右調査會は當初商工大臣を委員長とし各省次官局長を委員とし一週一回乃至二回の會議を開き是非共來議會前に成案をうる豫定で民間よりの參加は取やめとなれる模樣である

恩給制度を改正する
問題の焦點は恩給率 低減の程度と範圍

【東京電報】行政調査會は近く恩給制度改正行政系統の整理改善に關する諸議案の調査を開始することゝなつたが恩給制度改正の要旨は現在の恩給率を持續するにおいては將來數年ならずして一ケ年の恩給總額（現在一億余萬圓）は國家歳計の大部分を占めいはゆる恩給亡國の結論に陷るべきは今日想像に難からぬ所であるから政府としては將來の不安を除去するに努める爲調査會の審議を待ち對策を決せんとし目下各省に對して調査會に提出すべき草案作成に當たらしめてゐるが問題の焦點は恩給率低減の程度と範圍であつて政府部內には右改正は既往にさかのぼらず將來のみに向つて行ふべしとの說が有力であるなほ行政系統整理は昨年度の人員整理の後をうけて事務の刷新を主眼とするものである。

張氏天津入
五日學良氏と共に

【東京電報】その筋着電、張作霖氏は學良氏と共に五日夜天津に入つた

兩巨頭入京せず
保定と天津に滯在し
代表者を送つて交渉

【北京七日發電】張作霖は天津に吳佩孚は保定にそれぐ滯在し當分入京せずに折衝するはずである交渉には張の代表楊宇霆、吳の代表張志潭が其任に當たる事となつた

埃及首相辭職

【カイロ六日發電】エジプト現首相ジワルパシャ氏は辭職した後繼首相はアドリーパシャ氏とならんと揣摩されてゐる。

けふ宣政殿で 賜誄の御儀
勅使靈前に宣讀し
國葬の行事始まる

國葬の御儀の第一行事たる今上陛下よりの賜誄の儀は八日昌德宮宣政殿において行はるゝ御豫定である、祭祀課では八日正午殯殿の裝飾をなし、午後二時湯淺葬儀委員長をはじめ祭典委員長石鎭衡子爵、林梁葉侯爵着席つゞいて御近親、李堈公殿下、李埈公殿下、李鍵公、李埈公妃殿下をはじめ御親族兩班着席し續いて御葬儀副委員長その他李王職高等官參列者着席し續いて御盛服の李王垠殿下、同妃殿下、大妃殿下は常侍司長先導の下に御著席あらせられ勅使松浦靖子は午後二時ホテルを御出發同二十五分昌德宮宣政殿に御參入、李王垠殿下にはお玄關までお出迎へ遊ばされ、勅使は進みて席につく、これよりさき大禮服の勅使隨員は供物を靈前の白木造の卓上に供へ、勅使は進みて禮拜の後陛下の御哀悼の意を述べられた御誄を宣讀し、をはつて隨田大官に授けられ、午後二時半勅使は退下され、喪主垠殿下以下參列者退場して賜誄の儀を終るはずである。

兩總長就任

【北京七日發電】海軍總長杜錫珪、農商總長楊文愷は七日就任した

虞團長から
協力を求む

【東京電報】支那代議團長虞洽卿氏は七日午後二時外務省に木村アジア局長を訪ひ關稅會議、治外法權會議および不平等條約廢止につき意見の交換をなし日本政府の協力を求むるところがあつた

特旨叙位

【東京電報】塚原元海軍中將は危篤に瀕し七日左の如く特旨叙位の御沙汰があつた
從四位勲三等 塚原友太郎
叙正四位（特旨を以て位一級被進）

學校組合議員選擧
剩す處は今一日
定員超過は只一名
けふが最後の白兵戰

學議選擧も遂に明九日となつたあますけふの一日は各候補者にとつて最も重大な最後の五分間である後をかけての運動はいよ／＼猛烈を極めやう、しかし定員をこえたとはいへ明確な所は一名の超過であるからこのまゝで變化のない限り落選者はたつた一名だけで濟むことになる、六日の狀況は橋本茂雄、中村都一の兩氏が出馬するといふのであつたから都合三名の超過になつてゐたのであるが中村氏は出馬說を飜念しまた橋本氏の出馬說も頗る疑はしいので結局一名の超過に止まるものと思はれる

選擧人心得

一、選擧會場は南大門公立尋常小學校
二、投票の日時は大正十五年六月九日午前七時より午後六時迄
三、選擧人は投票の際投票簿に捺印を要するに付必ず印章携帶のこと
四、選擧人は本人自ら出頭代人を許さず
五、投票は自書すべきものに付自書し能はざる者は投票を行ふことを得ず
六、會場內入名簿對照所は一號、二號、三號、四號、五號、六號、七號、八號、九號、十號、十一號、十二號、十三號の十三個所に分ち氏名は『イロハ』別に分ちあるも氏名の唱へ方往々相違することあるを以て會場內に掲示せる該對照所の區分表に依ること
七、選擧人は選擧會場入口に於て到著番號札を受取り順次入名簿對照所に到るものとす但し混雜する場合は一時別に設くる控所に待合ふべし
八、選擧人控所にて待合ふ場合は入名簿對照所より呼出す受付番號順に該對照所に到るものとす
九、入名簿對照所にては氏名を自署し選擧人名簿の對照を經て投票用紙交付所に到著番號札を返付し投票用紙を受取るべし
十、投票用紙を受取りたるときは直に投票記載所に入り投票を記載すべし
十一、投票は被選擧人一人の氏名のみを記載し印章を押捺せざることを要す左の投票は無効となるべきに付記載上注意すべし
（イ）成規の用紙を用ゐざるもの
（ロ）票中二人以上の被選擧人の氏名を記載したるもの
（ハ）被選擧人の何人たるを確認し難きもの
（ニ）被選擧權なき者の氏名を記載したるもの
（ホ）被選擧人の氏名の外他事を記入したるもの但し爵位、職業身分住所又は敬稱の類を記入したるものは此の限に在らず
（ヘ）活字又は印にて文字を押捺したるもの
（ト）選擧人の印章を押捺したるもの
十二、投票用紙を汚損又は毀損したる場合は元の投票用紙交付所に到り其旨を告げ最初の用紙と引換に更に用紙を請求すべし
十三、投票の記載を了りたるときは之を折疊み投票函に投入し直に出口より退場
十四、選擧會場に於ては演說討論喧擾に涉り又は協議勸誘を爲し其の他選擧會場の秩序を紊るべき行爲あるべからず
十一、其他詳細の事項は係員に就き承合すべし

學議戰立會人

九日の學議選擧における立會人は鈴木藤次郎、志岐信太郎、大和與次郎、朝倉外茂鐵の四氏と決定した

不合理二つ
小泉貞造氏

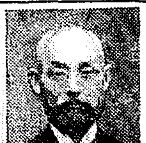

◇中學校、女學校などの中等教育も無論必要であるが國民の義務教育を施す初等教育はヨリ以上に必要である。その初等教育へ十分に出來ないでゐる學校組合が女學校などを經營する事は不合理である、私は女學校の道移管を主張する◇組合費を負擔する外、父兄は父兄會を組織して學校費の一部を負擔してゐる之は財政不如意の中に女學校などを經營してゐるからだ◇その他現役軍人なるがゆゑに組合議員の選擧、被選擧權も與へないのはこれまた不合理である、私はこの改善に對しても努力せねばならぬ（寫眞は小泉貞造氏）

有力候補者
平井九一郎氏

◇門外一の有力候補者でこれまで常に改選每に勝つ人として活動した人である溫厚な性格の所有者である（寫眞は平井氏）

前回の雪辱
光延丈成氏

◇前回の改選に市民有志大會から推されて立候補し不幸落選した經驗もあり今回はその回復も意味して成松繁氏を參謀長として堂々と臨戰中で元町二丁目まで食ひ込んでゐる（寫眞は光延氏）

孤軍奮闘の
越川島吉氏

◇孤軍奮鬪ですよ參謀長一人でやつてゐますが都合により時々惡い時もあります、何處迄も盡くして落選すれば仕方はありません、矢も刀も折れる最後まで戰ひます」と非常な意氣を示してゐる（寫眞は越川氏）

戸谷氏苦戰

◇警察側を第一の地盤として居た戸谷氏は元本町警察署長であつた今野那須氏の出馬により形勢頗る險を許さざるに至つた模樣で、殊に國葬日を前に控へて居ることとて候補者自身は勿論警察側の後援者も充分奔走するといふことも出來ず頗る苦境に陷つてゐる、從つて目下のところ余程努力しなければ當選圈內に入ることは出來まいと見られて居る。同氏の友人等は最後の五分間といふモットーの下に七、八日中に形勢をもり返さうと努力して居る。

電氣問題で
男をあげた 堂本貞一氏

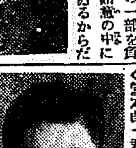

◇堂本貞一君は遞信局高等官中若手の一人で局內の人氣もよい、君は先般電氣問題で男をあげた（寫眞は堂本貞一氏）

窮狀にある
秋山督次氏

◇立遲れの氣味ある秋山督次氏は元町一丁目は光延派のために蠶食され二丁目は小泉候補の侵入で大部分失はれそうで氏は外見以上の窮狀にあるらしい（寫眞秋山氏）

溫厚な人物
森井與一郎氏

◇森井與一郎君は鐵道局の顧問辯護士といふ關係で同局から推選候補に立つた、溫厚な人物で辯護士としてもうけがよい（寫眞は森井與一郎氏）

國葬參列者 宿所割
七日の調べ

國葬參列者豫定宿所は國葬儀係として七日本府秘書課外事係の手もとにおいて調査した所左の通りである

官職	氏名	入城日
勅使	子爵松浦靖	六日
皇后宮御使	西邑清	同
東宮同妃御使	本多正復	同
十二宮家代表	香川事務官	八日
梨本宮家御使	三須事務官	同
隨員	二	
（以上龍山總督官邸）		
國務大臣代	文相岡田良平	八日
同 秘書官	伊東延吉	同
隨員	一	同
宮內大臣代理	公爵伊藤博邦	六日
宗秩寮總裁	子爵仙石政敬	同
	白耳義大使	同
隨員	一	同
第二艦隊司令長官海軍中將	谷口尚眞	九日
同副官中佐	細谷資男	同
海軍代表	大谷幸四郎	八日
第十九師團長陸軍中將	竹上常三郎	
同	副官大尉	
鎭海要港部司令官中將	犬塚太郎	八日
同副官少佐	酒井茂吉	同
代議士	井上孝哉	
大藏勅任代表	太田嘉太郎	同
隨員	一	同
奏任代表海軍大佐	吉岡保貞	同
海軍少將	米內光政	九日
第二艦隊參謀海軍中佐	小柳喜三郎	同
同 少佐	藤森清一郎	同
同	永松勝	同
鎭海要港部海軍大尉	宇宿主一	同
（以上朝鮮ホテル）		
元帥	子爵上原勇作	七日
同	副官	同
貴族院副議長	侯爵蜂須賀正韶	八日
同書記官長	河井彌八	同
隨員	一	同
外務政務次官	矢吹省三	九日
同 總領事	岩手嘉雄	同
關東廳代表內務局長	[illegible]直幹	八日
同 秘書官	神田純一	同
隨員	一	同
內閣書記官奏任總代	林茂	七日
（以上巴城館）		
內閣拓殖局長	黑金泰義	
隨員	二	
陸軍勅任總代陸軍經理總監	岡田勝男	八日
同 技師	橫山魁	同
衆議院書記官長	中村藤兵衞	同
會計檢査院檢査官	井上穆太郎	八日
同	永山壽之助	同
代議士	大津淳一郎	八日
同	佐藤潤象	
平戸艦長大佐	片山登	九日
平壤鑛業所長海軍機關大佐	吉澤作造	
拓殖局	吉川屬	
（以上京城ホテル）		
文部省帝大教授	黑松勝左衞門	八日
貴族院議員	佐々木志賀二	
商工省燃料研究所技師	岸原秀治	九日
同 技師	小川信	同
（以上浦尾旅館）		
司法省檢事	南谷知悌	八日
同 書記官	細川秀雄	同
遞信省技師	高津清	
同 書記官	佐藤吾一	
大藏技師	大久保忠親	八日
隨員	一	同
海軍機關大佐	赤崎研吉	
同 軍醫大佐	竹居光枝	
主計中佐	江口精一	
（以上福田屋旅館）		
內務省神社局長	松本學	八日
內務書記官	石原雅二郎	同
（以上山本旅館）		
農林省技師	武井鈴男	同
同	高松	同
鐵道省技師	松繩信太	七日
同 書記官	柴田之諦	同
（以上不知火旅館）		

人事消息

▲宮崎直一氏（ソウルプレス社長）就任挨拶の爲七日本社訪問
▲野依秀一氏（實業の世界社長）七日本社訪問

しなば茶

六日から七日午前二時といふ深更にかけて警察當局は約九十名といふものを一網打盡にひつ捕へた▲例によつて或る種の不穩計畫をなしたもので、不穩文書五萬枚から押收したといふが、又天道教徒といふ一種の宗教團體の目論見だとある▲とかく朝鮮の宗教團體はよくない▲それにしても警務當局が一歩の假借するところもなく……といふ嚴重な取締りを行ふ方針に出たのもかふした豫報があつたものだらう▲これで警務當局は徒らに嚴重な取締をして云々……と國葬が濟んでからためにせんための非難もなくなる譯だが▲まだ／＼余す國葬までの二、三日は寸分の油斷もならぬ、六日、七日あたりの人出はどうだ▲このなかにはどんな連中が這入つて居ないともわからぬが、その警戒は容易でない▲折も折一番忙しい警務局から總督府組織に戸谷君が出るので、それもあり、これもありさても／＼多忙の事だ▲然し戸谷君の撤職は各局の決議とあるのでやむを得ない。」

魔の列車の
丁機歸還飛行

【大阪電報】去る四月福岡出帆で歐州訪問の紳士が飛行せんとする間……旅客を驚かした魔の列車の首途で……

多數と一時の者から來た有力なる手紙が押收された

【東京電報】昨日デンマーク飛行家ボトウエット大尉及オルセン少尉は六日から所澤に通つて居るが時間上の世界的記錄を作らんと……リアを横斷することゝなつてゐるが……飛行時間を以て飛行し……

は七日午後三時十五分より戸塚球場に天知（球）桃（壘）兩氏審判の下に三田先攻にて開始三田永井投手……氣勢をあげたが五回三田一點を返し八回一點を加へたに對し稻門は……

……外國においてシャルマーノフロシア……のため……

京日案內

公告 來ル六月十日付大邱府位置ノ……當行本支店臨時休業仕候 大正十五年六月八日 株式會社朝鮮殖產銀行

賣拂 朝鮮總督府遞信局 競爭入札 一、ハドソン自動車一臺 詳細六月七日本府官報ニ在リ

五號活字十五字詰五行一回金壹圓 十錢以下名ハ每回每ニ……前納ノ事

見習 看護婦採用 希望者は本人來談 明治町二丁目 內科胃腸病 石川醫院 電本一三九〇、三五九

讓店 市內目拔の場所 ……希望者は至急……京城興益社

求む 家庭婦十三歲以下內地婦人……給料支給 黃金町四丁目一〇番地 田中 電本局二〇八一番

公債 及債券高價買入 地方は荷爲替又は代金引換 京城黃金町三丁目 佐野商店 電本六六七六

恩給 年金證書擔保低利融通 仁川府宮町九番地 森田

恩給 年金證書擔保低利融通 京城府若草町 西村商會 電本局二六三三番

半額 商品引上げの爲めヒスイ外商品一切半額にて六月六日より十二日迄大賣出し仕候 朝鮮館西隣 支那ヒスイ屋

古本 新刊雜誌 高價買入 本町三丁目 電話本局二一二二 金子書店

古本 高價買入 京城本町三丁目 電本局二七四二 至誠堂書店

塗物 學校用黑板及附屬品 京城櫻井町一ノ八七

裁縫 見習生募集 京城府本町三丁目六〇番地 竹林恒夫

京城 共進社

特約

運送 京城南大門外 河村運送店

引越

女中 入用 明治町

募集

難病

ほね つぎ

淋病

賣地 京城興産會

特別案內

辭令【東京電報】

首魁捕はる

堂々たる紳士を裝ひ 梅田驛頭で捕はる

…たので警戒中、梅田驛頭に捕へられたが右は西成區南上谷町の拙殿…詐欺の常習犯でに京都において逮捕されてゐたが自白を肯ぜず今日におよんだものの家宅捜索の結果…

中央豫選に優勝の三上（右）岡田（左）兩選手

三上岡田組優勝す

第四回全鮮庭球選手權大會 中央豫選を終る

中央の覇者は誰ぞ、本社主催全鮮庭球中央豫選準決勝戰は七日午後五時から好コンデイションの京城運動場に開始せられた、これより先き、今日の試合に期待の興味を躍えた愛球家は午後三時頃からヒシヒシと場内に詰かけ午後四時半抽籤の行はるゝ頃は、スタンドは溢るゝばかりで各選手立會の下にその組合せを發表するや數百の觀衆は熱狂的な拍手でこれを迎へ戰いよいよ酣し、中央大戰手達の戰ひにふさわしいアトモスフイアーは漸くこくなつて行つたのである

準決勝戰

培材（李鍾煥 李鍾顯）　大邱（姜居宗 松山）
遞信（岡田 三上）　金剛（金羅澤 孫觀龍）

まづ審判岡氏審判臺に上り、兩組それぞれ配置につくと、再び盛んな拍手が起つて準決勝戰最初の二組はコートに立つた

（李鍾煥 李鍾顯）1―4（姜居宗 松山）

李組に失策多く姜組難なく三セツトを續け樣にリードしたが四セツトより李組當り初めヂユースの後李組リードし、五セツトはヂユース二回の接戰となつたが姜組の勝となる

ついで午後五時半宮田氏主審、岡本氏副審にて京城愛球家の期待をかけてその妙技に讃嘆をおしまぬ岡田三上組と昨年優勝した猛者金孫組の試合ははじまつたのである

○（岡田 三上）4―0（金羅澤 孫觀龍）

一セツトはヂユース二回を繰り返したが三上組リードし、二セツトは金組最初二ポイントを取り優勢に見えたが、金組に失策多く三上組リードす、三セツトは孫の失策多きに反し、岡田よく當り三上組難なくリードし四セツトは大接戰を演じヂユース二回を繰り返したが岡田のスマツシングに金組敗れゲーム四對零のストレートで三上岡田組勝

準決勝をおへて十分間休憩の後いよいよ決勝戰の幕が切られた、さすがに三上岡田組の老練なうまさに、姜も醉はされた觀衆は再び兩氏のコートに立つや一齊に歡聲をあげたのである

○（岡田 三上）4―1（姜 松山）

コートに立つとから既に松山組リードされ勝であつたがよく戰ひ、一セツトは僅か一點を得て三上組にとられ二セツトは最初岡田三上のアウトに二點を先取し三上組にとられ三セツトは松山姜組よく力戰し先づ三點を得三上の二度姿勢つよいて三上のヴオレーに一點を得て三上岡田組に一ロビング當り松山ヴオレーに熱狂す三上組は最初を得たるも直に岡田のヴオレーに一點を得て三上ロビング當り松山ヴオレーに一點を得て三上しても同點を得補場を得たるため四セツト岡田組自重したるため四セツトは姜の力ヴオレー一點を得たるのみにてすぐ岡田三上組セツトをとり殆ど決定的に姜松山組をリードす、五セツトは先づ三上のロビングを松山受け損じてネツトして一點をとられ惜敗するも三上岡田組餘裕を殘して勝つ

かくて豫期された通り三上岡田組は優勝し拍手と歡呼裡に寺田學務部長より優勝旗、賞牌が授與せられ後優勝旗を手にしてレンズに入つた豫選決勝出場諸選手にはそれぞれ三等の賞牌を贈つたかくして午後六時廿分第四回全鮮庭球選手權大會中央豫選は終了したのである

豫選大會と新ルール

諸岡生

朝鮮ではじめて採用された新ルールは、新ルール發表日尚淺いに拘らず規合研究されて居たと見へて、殆んど違反者を出さなかつた、然し嚴格に規則を適用する時に注意すべき點もあると思はれるので其二三を擧げて見る事にする、

一、サーヴをなす姿勢、サーヴは兩足をライン外に置いて停止の狀態でなすべしとある。事に多數の選手に見受けた、歩いて入れるサーヴ、ツーステップして入れるサーヴ、後足を地に著けて置いてサーヴすると同時に後足を地表から離すサーヴは嚴格に云へば正規のサーヴでなく又フツトホールトになり易いやり方と思ふ、後足を地表につけてやるサーヴも球を打つまで地表から離さなければよいわけであるけれ共足を前に踏み出す場合ライン内に踏み込むおそれもある、故にサーヴは前足を固定して入れる事にすれば最も安全だと思ふ

ネツトタツチ、プレイ中は如何なる場合でもネツトにタツチしてはいけない事になつて居る所が從來相手方の打つた球がネツトする時下庭球のブツカル所にネツトにラケツトを當てゝ見る前衛がよくあつた、今試合にもAコートで一回見受けたがあれはたとへ相手の打つた球がネツトして居てもネツトタツチで味方が一點を失ふ事になる。

十二日所澤を出發

世界記録製作の意氣込み

…の取者に從事してゐるが十二日…第…である…よく兩選手につくはずである、…は大阪、平壤、新義州を經て…

【東京電話】三田2 稻門1 三田稻門第二回決勝戰は…

…田稻門第二回…へ…

…田勝した カウフレフ氏…

…いて好評を受けてゐるが、本月下旬再び京城を訪れると

…立中學校教諭…（六等）…
任公立師範學校教諭…
同 上 高井 定吉
依願免本官

ごつた返す京城のこの頃

南大門に立並ぶ 學議戰の立看板

四丈に餘る看板の新記録 一番乘は谷野候補

典雅な南大門の樓閣にからむ緑の色がすきとほるやうに青い、その門の周圍に突拍子もない立看板が立並んでゐるそれも

看板の レコードを破るやうな大きなもので、四丈以上のもある、建築場の足場になるやうな太い丸太棒でつゝかい棒をするなどぎようぎようしい背くらべのやうに高さと幅を競ふて林立してゐる、これが皆學校組合議員候補の名札であるから驚く、昔鍾路の鐘の音に閉鎖された南大門の樂藏さは、みぢんもなくなり殺風景だが選舉の

激甚も しのばれる、門の植込みに可憐な芝生にタンポポの花が一つ二つ姿を見せて居るが、看板の蔭になつて見る人もない、四通八達の要所たる南大門、電車が走る、自動車がかつ飛ぶ、自轉車、人、馬、そこに大看板であるから候補者もよい考へを生みだしたものである、一番先に立てたのが谷野滿藏氏である、負ずに門の正面に大々的なのを立てたのが田中四郎氏、ついで平井氏、小泉氏、小川氏、秋山氏、福田氏など、など……

今年は 納税額の低減が龍山の瀬戸多平氏は特立候補など珍客をつくつて居るに印象させやうと仲々苦心する、なくなつて組合員なれば誰でも投票權があるので、運動員は戶別訪問をしてゐる、有權者名簿さがす苦勞がない、ある本屋、この名簿を出版して一もうけしやうとしたが今年はさつぱり賣れぬとの話も面白い現象であらう……

旅館に 黄金の雨

電車は六萬圓の增收

一汽車つくたびに多數の人が入城する、高位高官の來城だけでも大變な數である、宿屋がなくて、もてあましの總督官邸も使はれる、京鐵道、旅館に黄金の雨がふる、京電の電車も爲に增收、上半期京電が六萬圓增收だといふ豫想の幾割かに電車收入が大部の席をとつてゐるのである

鍾路に立つ 魔法瓶の看板

運動場の臨時收入 醸さるゝ國葬情調

光化門通から鍾路通、黒のわく懸りをした露店がたちならぶ、ここに色の『色』が一齊にたゞよつてゐる、純白な喪服がひつきりなしに通る、なかなか大變な數、それをあてこんで店屋が並ぶ、アイスクリーム、パン、氷屋、屋臺がお客を呼ぶ、その聲があわくこだまして舗石を踏む足音、線路のきしりが交錯、異樣な響音をだして居る、因山參列者必需品などと書いて、魔法瓶の看板がでたりしてゐるのも國葬情調である、國葬豫習の時、人出十三萬とすれば當日を想像するだに多い事であらう豫習のとき、京城運動場の入場者三千五百余人、勿論本社の庭球豫選決勝戰の催しがあつたが、その開戰前のことなので入場者は全部國葬豫習の拜觀の爲とでもいへる。府にとつては臨時の收入である、これも國葬情調の醸しだした挿話であらう……

色づける「時」の宣傳

時計屋さんの大馬力

時の宣傳は九日に全鮮一齊に行はれる、『時』の觀念を人々に注入して能率の增進をはかるのが趣旨京城では『時』に關係の深い六十軒の時計商がビラをまくとか、店頭裝飾をやるとか、時計を安くらふとか趣好をめぐらしてゐる、盛岡府尹は『時』の講演をラジオでやる、あわただしさも『時』の一つ……選舉、國葬、時の宣傳、かくて今日この頃の京城はいろんなカラーにつゝまれてゐる……

名刺の伯父さん 戶口でかち會ふ

滯納者がドシドシ納税し 税務課員面喰ふ

學校組合の賦課金滯納者は六月一日調査で六千何百名、府民の不熱心さのあらわれだといひたいが、今日この頃はぞくぞく納金して居る、府税務課めんくらつて係員を增員する始末、この納金、きよききの一項をうるために外ならぬ、選舉氣分の

濃厚さ をこゝにも見る選舉は有難いと高橋税務課長いふやいなや、又、新設の府廳の玄關その玄關も大部分が選舉用のもの看板屋のまうけ仕事でもあつたらうと口さがない人がいふ……『今日は、一つ御投票をお願ひ致しますー』といふ訪問者が戶別に入つて行く、それが三人も四人もかちあふといふ場面がある、このお客が選舉運動員たる郭勿論、平生にも名刺の顔なれば

知らぬ 何も選舉なればこそ親げに訪問する、大都の名刺が何枚も入る、子供のある家は玩具代用になつて喜ぶ、名刺代、運動員、立看板と候補者も仲々樂でない、その上、演說會をやる人もある、田中氏の五日夜の公會堂での獅々吼は相當の聽衆があつた、なんとかして候補者の名を有權者

全鮮の平穩を期し 三矢警務の號令

各警察は臨時移轉

國葬の如く道警察部ではばくぐ警務課長會議を開き國葬當日の警備計畫につき協議を重ね去る五日も臨時署長會議を召集し各署間の聯絡および配置を定めたが平安南北道をはじめ各道よりの應援警官もらさじとかため群衆の間には私服警官を交へ御大三矢局長は全鮮に號令し平穩を期し萬遺憾なきを期し各署共にまきゲートル姿の警官が多數夜を徹して右往左往して居る千餘名は七日入城したのでそれぞれ各署に配置された、當日鍾路署は鍾路三丁目、本町署は花園町派出所に出張、東大門署は東大門派出所にそれぞれ警察本部を置き敦化門より光化門通…一段と緊張して居る

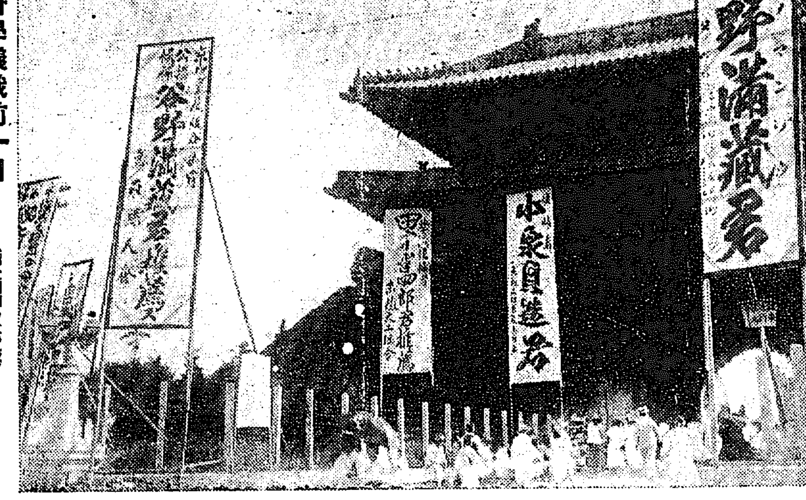

京城府學議戰前一日 （南大門前の立看板）

電車で暴行

放尿を制止した車掌を傷く

府外纛島面第二會區纛島里四八人永井正夫(二〇)阪井一郎(二〇)の兩名は七日午後十時頃龍山經由により東大門行き一七七號電車に乘り醉つ拂つて放尿し制止した車掌郵便明(二〇)を毆打して全治二週間の負傷を與へ鍾路署に引致された

參觀中 奇禍

薪が崩れて

七日午前九時半國葬豫習通行の際鍾路三丁目において積重ねた薪の上に多數登り觀覽中突然薪が崩れ落ちたので數名の負傷者を出したが何れも附近の醫院にて應急手當を加へた

十年の愛育に あの返報は情ない

誘拐的な行動は尚更奇怪 天勝と野呂氏の話

【東安縣電話】出奔した野呂龜子のとにつき北安省安東縣の元宿旅館で木村川村交詢兩氏の話は次の如くである『今更別に龜子を憐んでもゐない又與自子やそのまはりに居る人々のやり方について抗議を申込まうといふ腹も持つてゐないが、たゞ

遺憾な のはどんな事情があるにもせよ、龜子が興行撮中に出奔したり、その際あらかじめ自動車が宿屋の裏に忍ばせて置いてあつたり、途中まで汽車で出迎へたり頗る用意周到な準備がされてゐた事だ、さうもせねば龜子を私共の手もとから離脱する事が出來ないと思つてゐたのか、兎に角誘拐的行動をこの現代に敢行し、われわれにその非を擲付けやうとする言動が不可解だ、これが十年間手塩にかけて育てた者に對する

謝禮な のかと思ふと實に際限なくなる』しかして最後に天勝は『何をいつても龜子は私の娘です、それを誘拐した人々に私から進んで說明せずとも法律がやつてくれます、又順序としても養母であり且つ現在の保護者を以て任じてゐる天勝から一言の挨拶があるべき筋合のものと存じますから、私共としてはそれを待つ事と致しませう』

二人次第で 夫婦にもした

伜と龜子は似合の仲と ふだんから思てゐた

【安東縣電話】天勝一座を脱走した野呂龜子が野呂氏の先妻の子と戀仲云々について野呂氏夫妻を訪ふと『戀仲なんてそんなばかな事はありません、然し滿更根のない事でもないのです』と前置して野呂氏はいふ『伜といふのは

私の子 ではなく當人が三歳の時亡つた姉の遺子でその當時私の養子として入籍したもので龜子と同年の廿歳です（既報廿一歳は誤り）いはゞ二人は兄弟なんだからこれを夫婦にするならば一旦龜子を離籍して更に伜の嫁として入籍せねばならず、私はその邊までの事は考へてもゐませんでした、尤も家内（天勝）は丁度似合の夫婦だから當人同志が承知ならば一しよにしてやつたらい、などといつてゐた樣でもありました、何しろ伜は目下早稻田大學工學科二年生のまだ

學生の 身ですから結婚問題は少くも五六年後の話ですよ』

『次いで天勝は『伜は中田さん（野呂氏の實妹）方から通學してゐて興行部の事とは餘り接近してゐません、初め慶應に在學してましたが非常に研究心に富んだ溫和な男で工學に志ざし早稻田に轉校したのです龜子との仲は殊勝とか戀愛したとか左樣な汚らはしい事は斷じてなく實に綺麗なものです時々手紙の往復位はしてゐて非常に

美しい 仲のよいもので二人を行く行くは夫婦にしてやりたいと中田さんとも話合つた事は幾度もありましたけれども龜子に左樣な約束した覺えはありません』

白國大使 今夜入城す

東京駐箚外交團では故李王殿下國葬儀參列代表としてドイツ大使ゾルフ氏（首席）が派遣のはずなりしが同大使病氣のためベルギー大使バツソン、ビール氏次席來鮮のことになり同大使は八日午後七時入城朝鮮ホテルに投宿のはず

人氣に 少しもさはらず

したのでした』、なほ龜子の出奔は天勝一座の人氣には少しもさはらず安東縣の興行は三日間とも割れるやうな人氣であつた

東西合併大相撲

廿二日から京城で興行

東京の西の海、大阪の宮城山、東西横綱が統裁する大相撲一行は廿二日から五日間、府廳裏運動場において興行する事になつて居る、久しぶりの來城であり、殊に東京大阪の合併大一行であるから、本場所と顔觸れが同じなので、好角家の多い京城では盛んな賑ひを見るべく豫想されてゐる

キッスを斷はられ 逆上した惣三郎

兩人とも經過は良好

【横須賀電報】浦賀町浦川病院に看護婦加藤あやめの咽喉を切り自殺を圖つた浦賀町の惣三郎は病院に收容のまゝ強制處分に附され病狀の經過を待ち、殺人未遂又は傷害罪で起訴收監を見るはずである、なほ兇行の原因は惣三郎があやめに接吻を強要して刎つけられ逆上したゝめであると

應接室

電車の終點が變る

馴れぬ人には不便です

各電車に鍾路行とか黄金町通行とかを掲示してゐ乍ら途中から終點名を變更する事がある地の人はよからうが馴れぬ人には不便此の上もない京電の注意をのぞみます（一居留民）

【答】電車が終點名を掲示して途中から變更するのはそう滅多とあるものではありません、原則としてはじめに掲げた終點までは必ず行かす事にしてあります、たゞ電車は汽車と違つて市中の人出によつて、臨時に臨機變に運轉をせねばなりません、例へば黄金町線が人が少くても、なにかあつて夜は乘客が多く混雜してしまうのない場合は龍山線から電車を引かへさせて、黄金町線にまはすのですこんな場合はそうありません野球のある日とか、活動寫眞館のはねる時などゝいふ豫定のつく場合には前から用意してをきますが、突發的な時はまことにやむを得ません、かゝる時には地方からきてる方々には御氣の毒ですが行き先などについては乘務員にどしどし御尋ね下さい市街の電車としては圓滑にする上から、時々のこの引返しもやむを得ぬものと御諒察願ひます（京電中屋常務）

大學目藥

キキメ第一

トラホーム、はやり目、のほせ目、つかれ目
こり目、風目、打撲目、かすみ目、たゞれ目
血目、其他眼病一切に……

先づ目を洗つてから

先づ洗眼藥（洗ひ藥）で目を洗つてから目藥（さし藥）を點せば、治癒を早めるといふ事は、進歩せる現代眼科醫學に於て認められてゐる事實であります
我社研究部に於て、創製發賣いたしました大學洗眼藥は、家庭に於て湯に溶いて使へる便利な錠劑であつて、之で目を洗つてから目藥を點せば、著しくその治癒を早める特効があります（さし藥は何藥でも妨けはありませんが大學目藥ならば理想的であります）
大學洗眼藥は廿一錠入金二十錢であります 各地の有名なる藥店にあります

大阪市北濱二丁目 參天堂株式會社

愛別の十字路

【五八】

山中峯太郎作　細木原青起畫

奥行きへの疑ひ

『さうです。轉職を五時十分にのつたのですが、それからは汽車に堪へられない體、滋子さんが聞つてゐられるものですから、ひとまづ、こゝで降りて休んでゐるのです。だが、今夜か、あすの朝は、出發できる積りですから。』

『御配慮をありがたう。一體、どんな容態なのかな？』

『こゝでも診察を受けたのですが、つまり……平生の神經過勞に、疲勞、精神的過勞が加はつた爲らしいのです。ですからさしあたつての御心配はないと思ふのです』

『いや、ありがたう。僕は、ひどく心配してね。』

『さうでせう。今度また電報では、かへつて御心配になると思つて、電話にしたのですが、意外に時間がいつて失禮しました。皆さんへ好ろしく仰しやつて下さい』

『然し、ひどく疲勞でもあるのかね？』

『いや、別に熱はないのです。今は部屋で寢てゐられますが、何疲れすぎの爲だらうと、僕も思ひますから。』

『あゝさうか。旅費が何だつたら、すぐ送るが、その點はどうだね？』

『まだ充分です。』

『さうか。いや安心した。旅館は東海ホテルだつたね。』

『さうです。たつ時には電報を打ちますから。』

耳をかしげて聞いてゐた滋子が不意に、

『東海ホテルつて二流ね。あすこでは水口屋の方が一流だわ。』

さういふと、ソッファから立上つて、唇をかみしめた。

『では失禮します。充分に氣をつけますからどうか御安心下さい』

『ありがたう！　この上とも、よろしくお願ひします。』

英作は安心と滿足さに、はじめて慰められたやうな氣持で、受話機を下に掛けた。

『興津まで何時間かゝつて？』

立つたまゝの滋子が尋ねた。

英作は椅子によると、デスクの上にあるシガアの箱を開いた。

『え？　欣二郎さん！』

『さうですね。興津といふと、急行はとまりませんから、ざつと六時間くらゐのものでせうか。』

『では、今から行けば日暮れにはつけてね。ちよつと時間表を見て下さらない？』

『どうするんだ？』

マッチをすりながら、英作は靜かな口調になつて尋ねた。

『邦彦さんは、いつ歸つてらつしやいますの？』

『今夜か、あすの朝に、出發できるといふのだ。』

英作はまた眉を動かした。

『あたし東海ホテルへいつてみるわ。欣二郎さん、あなたも一緒にいらつしやらないの？』

『……………』

『滋子は、たいした事はないらしいから、別に見舞に行くにもおよばんだらう。お前も安心して、お母さんと欣二郎君と一緒に、今夜は木挽町へ左團次でも見に行くさ。その方がいゝだらう。』

滿田齒科醫院　京城本町二丁目（朝鮮銀行通）　（電話本局三九一四番）

うす紫の煙を、顔の前になびかせながら、英作は、急に機嫌よくなだめるやうにいひだした。

『でも……心配ですわ』

『なに、邦彦君がゐるから大丈夫さ。うむ』

『お父様は邦彦さんを、信用してらつしやるのね』

ひとみを輝かして、滋子は、父の固い横顔を見まもつた。

『無論、小さい時から知つてゐる人ぢやないか。欣二郎君にしてもだよ。今は有望な青年になつてゐる。信用などゝいふよりもわしは……』

『ほゝゝゝゝ、變をお感じになるとおつしやるの？』

『うむ！』

それを聞くと、欣二郎は立つたまゝ、まざ／＼とてれて、はにかんだ。が、

――この社長は、何とした好々爺だ！　彼女が急に興津へ行かうといふのは、決して見舞ぢやないのだ。としても、然し、彼女の戯れは、まだ奥行きがあるのぢやないのか？

かれは不意に、瞬間に、邦彦への嫉妬を感じると、そのまゝ足もとが崩れるやうな不安にふるへだした。

學藝界

◇雅友會　三戸萬象樓相を中心として納讀研究のため同志をつのり六日夜その第一回集會を行ひ研究方法につき打合せした。

◇山脇敏子　津田青楓氏から離婚となり文化學院の講師として活動する。

◇森井桐清氏（俳人）京城學校組合議員選擧に立候補した。

◇吉岡富士堂氏（同）仁川學校組合議員に當選した。

◇茂木孤杉子氏（同）仁川より東京へ轉任。

通信教授　バイオリン尺八　マンドリン及ハーモニカ琴三味線　以上各別規則書進呈十(郵物注意)　福岡市中島七〇大日本家庭音樂會

賑かな句坐

韮城淡夢兩氏を招いた其夜

遞信部韮城氏は嘗て半島俳壇の幽人であり『松の實』の幹部として『長城』の雜詠選者として絶えず後進指導のため盡瘁することを忘れず最後に貫島の顧問を辭して昨年東京に引揚ぐるまで盡力尠少でなかつたとはいふまでもない。今回は北退都後始めての入城である斯うした折も折大田の西村淡夢氏また滯在中であるのを機會にナツメ發行所主催のもとに兩氏を招き歡迎俳句會を催したのは四日の夜であつた。會場にあてられた『不老閣』には四十餘の俳星座をつらねて靜かに句作に耽る。席題は夏の山、枝蛙の題目六句。

この日恰も半島俳句雜誌『ナツメ』の創刊と月を同じうするに至つたのもまた奇緣中の奇緣とも稱すべきか（宏）

互選結果二十點（迎南）九點（韮城、淡夢、休山、桃賓、碧、柯子）八點（孤岳、黄耳、十亭迎世）七點（耳明）六點（鶴仙閑の秋、岳水）以下略

七點

うつろ木や飛出る蛙や夏の山　韮城

五點

夏山の一深かゝる堂後かな　迎南

夏の山跡分け徑となりに飛　柯子

四點

行く手より鍋音や夏の山　淡夢

夏山や黎明さむき坊宿り　十亭

雨脚の見えて澗渠や枝蛙　迎南

青桐の寺線暗うす雨蛙　同

岐生ら寺にも見えて夏の山　迎世

三點

與謝蕪く夏山寺の一夜かな　迎南

蝶白く瀧壁の岩や夏の山　同

すがれ花もつ山吹や青蛙　淡夢

そぼ雨のしのび返しや枝蛙　閑の秋

雨蛙鳴いて日曇ききけり　桃賓

夏の山饂頭に晴れのぼる　鶴仙

黄の色吹く風や枝蛙　耳明

この町のうしろ夏山家へて　同

桐畑に閑の日や枝蛙　十亭

桐苗のぐん／＼伸びぬ雨蛙　孤岳

夏の山大寺もちて伽藍かな　同

二點　左人

夏山に月大いなる險しさよ　韮城

鳴りつゞく夕の鐘や枝蛙　同

夏山ふところ鴉や嘴ざ廻る　未刀

枝蛙やがて鳴くべく構へ飛　岳水

雨に濡れて棟柱の朱や枝蛙　同

雲漏りて雨となる日や枝蛙　孤岳

青蛙滴板に釘きかばこそ　柯子

青蛙風の葵葉に居つきけり　黄耳

夏の山次第に晴れきまり　同

青蛙嵐の跡の破れ芭蕉　桃賓

夏山に入りし蹊りの軍隊哉　公風

澗ひに映ゆる茜や雨蛙　緑也

石人の裏の落書夏の山　休山

枝蛙そむきまむきや鳴出す　同

枝蛙尿散らして飛びにけり　晩旅

青蛙岸近く來しさゝ濁り　閑の秋

月の飛脚に見るや雨蛙　迎世

其他

空ゆ馬車の雨に打たれつ青蛙　申郎

夏山の天幕住ひに稍慣れし　宏堂

惣みな草に消えけり夏の山　但人

門遠くしづもる庭や青蛙　子规

さる程に杏花飛べり青蛙　文女

垂れ枝に風のまゝなり青蛙　隣外

峰越にはら／＼雨や夏山家　芳郎

うつし江の綾き流や夏の山　閑生

青蛙石疊より拾ひけり　綠蔭

油浮く水汲み傭や枝蛙　日想子

新しい出版物

朝鮮……（寫眞帖）……朝鮮の風俗、風俗、著名建築物その他あらゆる寫眞九十三葉を選び精巧なる和紙刷とし和英兩様の說明を附してゐる。朝鮮の現狀を目のあたり紹介する册子として之ほど新しく之ほど親切を極めたものは目下他に求むることはできぬ（非賣品朝鮮總督府發行）

◇黒潮（六月）詩、散文詩、民謠の研究を目的とする同人雜誌―十五錢新潟市沼垂他門通共詩社▲川柳砧（六月）掛田寶月氏編輯・十錢京城大島町きぬた川柳吟社▲青年文壇（六月）有島武郎追悼號一二十錢東京下谷區御徒町共社▲朝鮮司法協會雜誌（五月）三十一錢朝鮮總督府法務局内其協會▲建設（六月）五十錢東京牛込區市ケ谷仲の町帝國工業教育會▲禁酒の日本十五錢東京神田猿樂町日本國民禁酒同盟

讀者らん

▲近頃四十歳前後の男留守宅をねらひ突然訪れ馴れしく這入り込み御宅に〇〇樣ですネ私は〇〇といふ者ですが御主人には種々御世話樣になつて居るとか又此近にして居るとか出鱈目を吐きこの附近で買物をしたが少し許り代金が不足したから直お返しするゆゑ一寸貸して貰ひたいといふて廻りあるく詐欺漢あり、留守者は大いに警戒あれ（警告生）▲帽子に松ヤニがついたのを取る方法御存じの方は御知らせ下さい（困生）▲去る確組合日の廿七日小生は京城を發して内地へ向つたが京龍地方の家々には國旗を掲揚してある家は殆ど一軒もなかつた事を甚だ遺憾ながら（大正の彦太郎）▲學校組合議員改選期に際し新義州では立會演説を催し各候補者が自己の抱負なり主義主張を有權者の前に公開するとの事だが京城でもこの會合を希望してやまない（有權者代表）▲地方ファン欄に非常します何といつても充實した松竹の映畫に限ります又一番氣持のよいのは丁館の座清潔の清潔な事です安心して鼓いてをられます（共鳴せる女）▲お禮を致します（旭町一ノ三四番地生）▲漢江通りの田口樣私は本廿七日夜十二時頃黄金町處大門通り四本町藥局の藥舗が一番よく利きました太平通の西崎樣も同藥局のブケとりベーランがよいと思ひます私は本町中村化粧品會から敷へて買ひ實驗しました（井上）

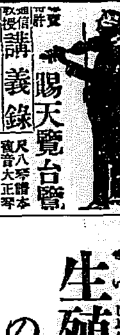

賜天覽台臨　通信教授　講義錄
バイオリン　マンドリン　ハーモニカ　尺八、琴、三絃
尺八琴譜本　寶音大正琴
以上各別、何人もスグ上達する新式講義錄　くわしき規則書進呈（郵物注意）
發行所　福岡市中島町十七　大日本家庭音樂會　電話一三三三番

演藝案内

黄金館　マキノ直營
六月三日封切　マキノプロダクション大作
高松錦之助、泉春子、月形龍之助
マキノ輝子、津村博、島田嘉美子
久利富周介、都賀靜子、共演
時代劇　外道　全九卷
マキノプロダクション大作
津村博、都賀靜子、マキノ正唯主演
現代劇　夕陽沈む頃　全六卷
大メトロ大作映畫
妖艷アラナジモヴア夫人主演
社會劇　餓鬼娘　全七卷

中央館　帝キネ共營
六月八日封切超特別興行
フォックス、サンシヤインコメデ　全二卷
帝キネ小品　急がば廻れ　スタヂオ超特作
時代劇　紋十郎武家　全五卷
尾上小島陽三、千草香子主演
大メトロゴールドウイン社超特作
大興行映畫　故トーマス、H、インス氏不朽の大傑作
森林活劇　巨象怒れば　全七卷
名象オスカー君マツテベラミー嬢
カレンランデス氏主演
世界映畫界未曾有の珍品映畫
伊國ピツクル社超特作曲線美の
玄肉體美の僞舞。喜活大脫線的大映畫
マチステの

大正館
地獄征伐　全九卷
マチステ氏大猛演
八日より特別大興行
滿都の大喝采を博せし期待の名作
松竹キネマ時代劇吉野二郎監督
犧牲乃刄　五卷
筑波雪子、森静子
アイヴァーグラフ映畫アルバートロ
ーゲル氏監督　海洋の健兒　七卷
大活劇　全世界
一流松竹國寶大史劇
大岡越前守　水谷八重子主演
原作三宅やす子女史脚色吉田武三
奔流　七卷
家庭悲劇　新聞連載小說
東栗島、中日新聞　押本映治、飯田蝶子、小林十九二出演
秋田伸一、出雲照張、武田作郎
現代人の內面描寫を最も深刻に
化はされたる小說が如何に映
識者にて捧ぐ

生殖器短小衰弱の自宅簡易療法
ホンの僅の費用で、安全で、驚くほど効果が著るしい
多くの醫學博士大家の證明
人生最高の愉悦と幸福とを奪ひ去る生殖器能障害ほど世に悲惨なものはない。そして多くの人達が生殖器能障害の爲めに常に人生を呪ひ、世を厭ひ、家庭の團欒を破壞しつゝあるかと云ふ活きた實例は實に驚く程多い。夫れで醫師の診察を受けても時間と費用の關係から根治する迄通ふ人は殆どでなく、賢明な人は中止して慢性となる人が多い。茲に生殖器能障害、神經衰弱の自宅療法として最も安全簡易で、偉大なる效果を有し衛生博覽會や發明共進會で最高位名譽を受けた
眞空水治法器が第一位名譽大金牌を受領せる
先づ實驗例說明書を一讀せよ
要大金牌を數個受領し我政府より合計五個の特許權を下附せられ八大醫學博士を初め專門大醫十餘氏の實驗御證明と讚辭を得る
なさる本所の眞空水治療法器を用ひれば、藥で治らぬ生殖器短小を發育せしめ、手淫及び過度の害、遺精、夢精、早漏、陰萎、精力減退、神經衰弱、早老、慢性淋病の如き病は劇的に若返り老人でも急々旺盛となり、何時迄も若々しく精力を生じ天與の幸福を樂むとが出來る。
◇包莖は從來手術して切取るより外に道のなかつた包莖を專賣特許の包莖安全自療器で無血無痛切らずに治る。
◇京空水治法器（一具）金四圓五十錢　送料內地金二十錢
◇包莖安全自療器（一具）金三圓八十錢　植民地金五十錢
◇生殖器能障礙內服藥劑（半月分）金三圓廿錢（一箇月分）金六圓
◇實驗例付圖入說明書　新聞名記入無代で個人名義で密送す◇偽物あり御注意
東京芝區愛宕下町三ノ四（愛宕神社前）東京新療法研究所
電話高輪六六六・振替東京七七三九
大阪堂島中二丁目三二（電車中町西入）京新療法研究所
電話長北五一六八・振替大阪五七九九　大阪支部

京城旭町二丁目八番地
外科　皮膚科
瀬戸醫院
瀬戸潔
（電話局二四九八番）

＝判＝毛＝
▲新ニ生レタ毛判本組ノ製作ハ
▲合判ハ毛ノ剛性ト弾力最モ強ク豚毛ノ作業ハ上ニ於テモ最モ適スルモノ
（以下細字）
▲全羅南道光州
▲城底里光州刷
▲子生產販賣
▲合
▲後援全羅南道光州郡畜產同業組合

色白くなる
色黒き方赤き方ニキビソバカス日にやけた御方は三錢切手封入御手紙下さい色白く美しくなる良薬を封書にて御知らせ致します
東京本郷二丁目六番地久保とも子

シーズン來る！
運動具・服裝類は
ケイリンへ
【カタログ進呈】
平壤大和町七番地
鷄林商事株式會社運動具部
電話一八一番・振替京城二三三二番

經濟欄

群山　一番七月末三四圓七〇　▲二番七月末四圓七三　▲三番七月

引跡軟　後場は低値據きと見て上端を買つて擁るが大阪止め大崩の高安値を

手口と歩み（七日後場）　▲後場手口▲京取、大林、白井、古川、新田、南ワリ、田中、成瀬

カイ二十枚　▲後場歩み▲京取三一九〇（寄）八〇　七〇　六〇　五〇　四〇

大阪短期歩み（七日後場）　▲後場▲大新九八六〇（寄）六〇　一〇　七六〇（大引）▲鐘新一二〇

大阪短期引跡（七日後場）　大新九七、六〇　鐘新一四九、〇〇

場となり十時廿分取引を停止し同三十分追證納入と共に立會を再開した

都市金融懇話會

臨時、議案を付議し午後三時半閉會したが議、議題左の如し

一、各組合に於ける組合員加入の

八、都市に於ける金融組合設置に對し助成の件（委員附託）

十三、都市組合に於ける聯合會より借入限度を三萬圓迄に擴張

規程の改正を望む（委員附託）

眞に快き一杯
そは運動の後の疲れを
爽かに癒やす葡萄酒赤玉
虛弱な人は勿論壯健な人にも必需品となつた葡萄酒―新陳代謝を盛んにして機能を健かにする飲料はこれ
赤玉ポートワイン

育ち行く
お子樣方の齒を
強く美しくする
クラブ齒刷子と
クラブ煉齒磨
チューブ入のクラブ煉齒磨
洗面の順序　湯又ハ水　クラブ歯ブラシ　クラブ歯磨　カテイ石鹸　クラブ石鹸　クラブ洗粉　タオル　クラブゼリー　クラブ化粧水　クラブタルカン　心氣爽快
MAR.2

山に行かうか海邊にせうか
何はともあれ日ヤケドメ
ホーカー液
寶 .23 .58 1.15

痔疾專門
京城久枝肛門病院
京城旭町二丁目（旭町公設市場下）
入院隨意
電話本局三七〇一

京城日報 夕刊

御喪裝の李王、同妃殿下

殿玄關で御撮影

洋食器の御用は 專門の土屋へ 京城本町二 電本一六〇二

不穩文書五萬枚を天道教本部で押收す

國葬を機會に市中に撒布計畫

關係者九十餘名を檢擧取調中

【警務局發表】國葬儀の盛觀を拜さんとする群衆が昨今每日續々入城するので警務當局はこれが取締につき力を盡してゐるがたまく國葬中市内の雜沓を機會に慶雲洞天道教本部に於て不穩文書を印刷して撒布する計畫があつたのを其筋で探知し六日同教本部に於て既に印刷を了し各方面に發送すべく包裝して居るのを發見し六日夜から七日朝にかけて之れを取押へ關係者約九十名を所轄署に檢束し京城地方法院の田中檢事以下出動して極力取調を進めてゐる

活字で印刷さる

田中警務局保安課長談

不穩文書の內容、印刷に至る經路並附の經路等は未だ發表の時期でない、犯行に從事した人間は、不穩文書が天道教の建物の中で發見されたのであるから教會關係の人物が交つてゐることは否まれない不穩文書は活字で印刷されて居る、犯罪の內容は兇器を用ひて破壞を目的としたものでなく騷擾を惹起し治安妨害に該當する事件であることだけはいへる、この犯行は國外と關係連絡ありや否やは今の處判然しない

改造內閣の非を糺彈す

政友會態度を決し近く聲明書を發表

【東京電報】政友會はいよく改造內閣の非を攻撃する事となつたこれは內閣の改造が憲政の大義を紊した政治道德の破壞で且つ違憲の反逆なりと云ふにあるも一面には政友會の高唱せる積弊を徹底せしむると共に政友會今後の態度は國民多數に訴へて進むことを明かにする爲で第二は事實上の憲研聯立せる結果清浦內閣以來特權階級たる研究會が一時の閉息狀態より再び盛返へす機會を與へたもので今にして之を懲らさなければ遂には政黨內閣の危機となるより此の機會に於て再び貴族院改革の烽火を揚げ徹底的に貴族院の權限と共の勢力を縮少せしめざるべからずとするもので七日午後二時の有志代議士會で第一聲を擧げ更に田中總裁の歸京を待つて黨としての態度を闡明すべく聲明書を發し國民的大運動を開始する方策であると

岡田文相と兩院代表

六日夜東京發

【東京電報】故李王殿下國葬儀參列の貴族院、衆議員兩代表および政府代表の岡田文相はいづれも六日午後八時卅分渡鮮の途についたがなほ一行は十四、五日頃歸京の豫定である。

東京市議選擧

【東京電報】東京市會議員一級選擧は六日擧行された

大總統には就任せず

吳佩孚語る

【北京六日發電】吳佩孚は左の如く語る

余の北上は張作霖氏の要求に依るもので專ら軍事問題解決のためである、政治問題には軍人たる余は干渉するを欲せぬが法統は余年來の主張であるから飽迄貫徹を期するつもりである、國會は立法府樹立のため當然自由集會すべきであるがこれは國會の自由權限で他の干渉すべきではない、若し余が大總統に選擧されても全く就任の意志はない何處迄も軍人として終始する考へであるが西北軍に對しては吾軍は既に出動令を發し本軍は南口、奉天軍はドロンノール、山西軍は雁門溪より三路に分れて進撃するから解決も近いと信ず

曹錕西陵へ

【北京六日發電】曹錕は六月朝五時王懷慶等と共に北京を出發し西陵に赴いた

天津か北京で張吳の會見

張作霖の代表保定へ豫め吳佩孚と協議

【四平街特電】吳俊陞は十日午前三時奉天より四平街着直に四洮線以下幹部數十名を從へ直に四洮線にて乘りへバインタラ經由張家口方面の戰線に向つた車中に訪問の本社特派員に左の如く語る

奉天に於て張作霖と最後の會見を終り國軍討伐の策戰方略を協議し愈々自ら陣頭に立つ事となつた

これよりさき張作霖は昨日吳俊陞および楊宇霆顧問長その他の首腦を集め張氏の天津入後の對策を協議し張作霖を代表として保定に派し吳佩孚と南口戰線、中央政府問題その他の案件を協議せしめ吳佩孚氏との意見一致したる後張吳兩者の正式會見を天津か北京においてなす事に決定した

曹錕と吳佩孚三年振りで會見

劇的の光景を呈す

【保定六日發電】曹錕氏は表面避暑と稱し吳佩孚と會見のため六日當地に來たが吳氏は途中まで出迎へ兩雄以來三年振りで曹錕氏に會見したが暫く兩者は言葉を發し得ず感慨無量の態であつた、この劇的光景の後吳氏は曹錕氏と同車し保定について、驛頭には吳佩孚の部下將兵盛んな歡迎振を示した

吳俊陞鄭家屯へ

【六日奉天發電】吳俊陞は鄭家屯より五十上行合せの爲奉天へ引返した吳俊陞は豫ての計畫通り鄭家屯へ向ふ

馮玉祥伯林入

所在秘密にさる

【ベルリン六日發電】五日來着した馮玉祥は本物でないとの說があるが最も權威ある筋で確めた所によれば馮のベルリン入りは事實であつたゞその所在は秘密にされてゐること判明した

愛知縣補選

十三日執行

【東京電報】愛知縣第四區選出議員鈴木氏逝去につき行はるゝ補缺選擧は六月十三日執行する旨告示があつた

東京市長辭職

【東京電報】中村東京市長は七日午前十時半塚東京府知事を訪ひ辭表を提出した同時に岡田助役以下二助役も辭表を提出した右は今回の市會議員選擧の結果後藤系統が慘敗した爲と察せられる

鮮語第三種試驗

來る八月二十八日總督府および各道府郡島において朝鮮語獎勵第三種試驗を行ふ

李鍝公殿下

勅使一行

李鍝公殿下には七日午前七時四十五分京城驛着列車で無事御入城遊ばされた

國葬儀に參列の勅使松浦靖子、皇后陛下御使西園寺氏、東宮妃御使本多正復氏、公使團代表伊藤博邦公、鍋島直映侯、宗秩寮總裁仙石政敬子等はいづれも六日午後七時京城驛着の列車で入城した、同驛には總督代理湯淺總監以下出迎へ一行は龍山官邸に入つた七日午前十時湯淺政務總監は官邸に一行を訪問して敬意を表した

上原元帥

上原元帥は七日午前七時四十五分京城驛着入城直に構內で在京軍官以上の非公式接見あり歡迎式により儀仗兵として騎兵一ヶ小隊の外沿道整列として步兵七十八聯隊(一大隊)に南大門と鐘路に野砲兵一ヶ中隊は南大門の部隊にて禮砲十九發を發砲した

張氏天津入り

護衛兵一千を從へて

【天津六日發電】張作霖は唐山まで出迎へた褚玉璞、李景林等に擁せられて護衛兵一千名を從へ六日朝一時頃天津に到着した

南口方面で決定的大戰

いよいよ戰機熟す

【北京發電】保定以北の軍事當局は國民軍撤底的討伐の命令を受けた湖北各軍により占領され數十列車に軍需彈藥食糧衛生材料等を滿載して續々出動しつゝあり一週間を出でずして南口方面に決定的大戰が行はれんとしてゐる

印度の勞働狀態調査

國際勞働會議五日終了

【ゼネバ五日發電】第八回國際勞働總會議は五日の會議で各種の決議案を採擇していよく會議を終了した、印度代表ラジパトレー氏は國際勞働理事會が印度土着民の勞働狀態を調査するに決定した事と國際勞働事務局より印度の勞働狀態を調査報告せしむる爲特派員を任命するに賛成する旨を述べた、日本勞働代表前田多門氏は日本政府代表の意見に賛成を表し吾人は印度の如き廣大な土地における勞働問題を實際に附することは出來ないと聲明した

副島本社長

今朝京城歸任

副島本社長は七日午前七時四十五分京城驛着の列車で歸社した

辭令

(七日附)

京城中央電話局長 上田勇

監理課勤務を命ず 仁川郵便局長 保坂久松

京城中央郵便局長を命ず 遞信局勤務 岡田謙誠

仁川郵便局長を命ず

人事消息

▲李埈公 六日午前八時四十五分東京驛發歸鮮

▲矢吹省三氏(外務政務次官)▲岩手嘉雄氏(奉天領事)國葬儀參列の爲九日朝入城巴城館へ

▲林茂氏(內閣書記官)七日入城同上

▲廣瀨直幹氏(關東廳內務局長)八日朝入城 同上

▲澁谷安秋氏(關東軍參謀)十日入城 同上

▲近藤確郎氏(遞信局副事務官)八日午前十時京城發洋行

▲李軫鎬務局長六日夜金泉より歸城

▲上原元帥 七日朝七時入城巴城館へ

▲薩根路吉氏(滿鐵々道部長)七日朝入城

▲稻村江原道評議員 六日夜入城備前屋旅館へ

▲風早大郎高普校長▲玄湖南銀行專務▲金北中樞院參議七日朝入城備前屋へ

▲松村平六氏(實業家)七日朝入城浦尾へ

▲佐藤潤象氏(代議士)八日夜入城朝鮮ホテルへ

▲芝間三荊氏(同奏任代表)▲松永信太氏(鐵道省勅任代表)七日朝釜山上陸京城へ

▲有賀殖銀頭取 十一日穀物大會出席の爲め咸興、元山へ

▲谷口第二艦隊司令長官 國葬儀參列の爲九日仁川より入城

【寫眞說明】

七日朝御入城の李鍝公殿下、は六日夜入城の勅使松浦靖子、下は上原元帥

あすの天氣 (八日)

高氣壓は本邦東方洋上より朝鮮に擴がりつゝあるが滿洲一帶は一般に低く傾斜が頗ぶる緩慢であつて明日は急に變化するやうなことはないであらうから依然好天氣が續くだらう

豫報は 晴一時曇

溫度		
本日正午	二五、一	(華)七七、二
昨日最高	二七、四	(華)八一、一

對山錄

京城府議の選擧は憲政會系の大勝となつた。昨年以來政友會でかためた東京が憲政會の天下になつたのは今度が始めてだがつまり鳩山一郎君が三木武吉君に負けたのさ。そこで三木先生與官をふる雲歟のやら捨やうとする。あれで「大神所」だといふから世間といふものが大抵わかるだらう。

◇

後藤閥のてう落で中村市長の運命もきまつたが、何しろ本年度豫算二億六千萬圓、朝鮮總督府より身代が大きい。憲政系の猟人が舌なめずりをしてゐる。

◇

「痴情」とやらの殺人沙汰がはやり物になつてゐる未練女は幾らか我慢する。未練男の刃物をふり廻す位いや味たつぷりな役はない。

◇

名馬とて痴漢を嫌ふこともない女に斬られるのは必ずしも男の恥ではないが經濟兒と浮氣女と三角だの四角だのと積木玩具のやうついたり離れたりしたあげ句の騷ぎを、われ等は男女問題とは見ず、日本人の血管にはカツとなり易い狂暴性が多く、かつ生命の尊さに對する觀念が一般に缺けてゐることに歸したい

◇

一時どうかと思はれた朝鮮博覽會は昨今來場者激增し、殊に地方の鮮人が非常に多い。國葬氣分の緩和といふことは成る程大にあると思ふ。

ロイド、ジョージ對アスキスの喧嘩は、初めの形勢が變つてどうやらジョージが勝ちさうだといふ。いづれにしても憲政會の內輪もめとは違つてゐます。

議會騷ぎは島の鍋まねだと鶏の取の安達謙藏が笑ふ。鶏の使ひ手は?

亂鬪地獄

【四三】

菊池曉汀作 小寺耕嶺畫

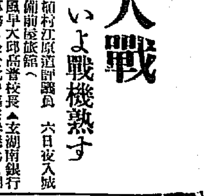

伏見の隱家 (五)

日はもうとつぷりと暮れて、うすらさびしい風がそよくと吹いてピタリとしめてある立派な冠木門に遮しかゝつた松の枝をゆり動かして、遠くどこかの寺でつき出す鐘の音が響いて來る。足ごしらへも嚴重に、豹堂藤馬は武術修業者に扮裝して、名主藤右衞門の屋敷、冠木門のそばの潜門をあけて

「お頼み申す。」

「ドーレ。」

立ち出でたのは六十ばかりの爺

「何れより御越しなされました」

「拙者は後藤重三郎と申す劍客者回國の途中、御迷惑ながら、今宵一夜の宿をお頼み申す。」

「ア、左樣でございますか、暫く御待ち下さいまし。」

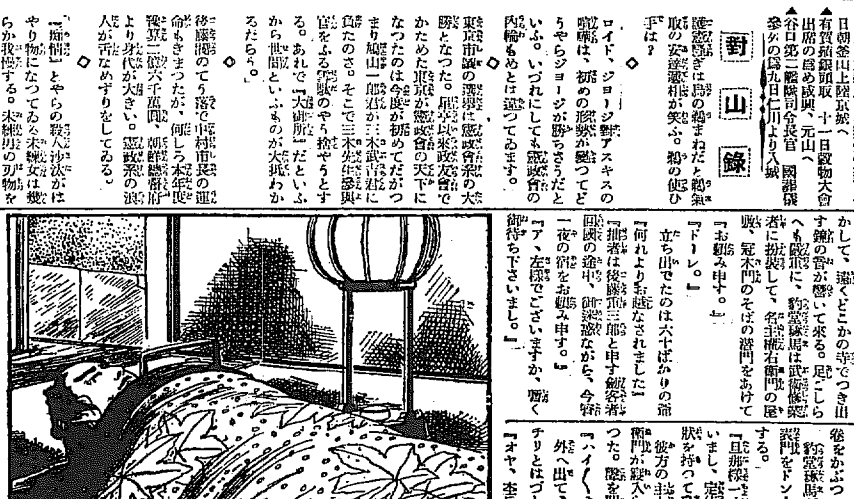

奥へ入つたが直に出て來て

「どうぞこちらへお通り下さい御案内致します。」

「それは添うござる。」

わらぢを解いて案内について行くと立派な住居、幾間かを通して、床の間つきの座敷へ案內された。間もなく二十八九の立派な人物が立ち出て、

「入らつしやいまし、私が主人藤右衞門でございます、今宵はよくおたづね下さいました。御ゆつくり御滯在下さいまし。」

「イヤこれは御主人でござるか、今宵は飛んだ御迷惑を願つて濟みません。拙者は後藤重三郎と申す劍術修行者でござる。」

「左樣でございますか、私はモウ劍術は大すきでございます。」して御流儀は……。」

「一刀流を使ひまする。」

「左樣で在らつしやいますか、御疲れござりませうから、今晩はこれで御休息なさいまし明日は是非一手御教授を願ひたう存じます」

主人藤右衞門は出て行く。入れかはつて最前の老人が膳を運んで來た。酒を一本飲んで、食事を濟ませると膳を片づけ、布團を延べてくれた。

「では、御ゆつくりおやすみ遊ばせ。」

奇麗な夜卷を貸してくれたが、宿かへもせず、袴だけ取つて、掻卷をかぶつて横になつた。

豹堂藤馬が枕につくかつかぬに潜門をドンくドンくと叩く音がする。

「旦那樣一寸御開けなすつて下さいまし、定便でございます、急御狀を持つて參りました。」

彼方の主人の部屋では今や藤右衞門が寢入らうとするところであつた。聲を聞いて下男の老人が、

「ハイく、今開けますよ。」

外へ出て、錠をしてある鍵をガチリとはづし、潜門を開けた。

「オヤ、本兵衞さんですか、大層遲く何です、急御狀といふのは……。」

「へエ旦那樣はまだお目覺めで……。」

「アノ御目覺めですよ。」

「さて旦那樣、京都三條通りの山口屋に火を放け、伏見へ逃げた、疑似御用の浪士の鬪頭人、豹堂藤馬といふ者が、また捕手に取り圍まれて、伏見へも火をつけて、どこかへ逃げ失せたさうでございます、モウ何とも云ふ徑路、女郎屋は元より、商人家までも厳重に調べてをります。又在方までも急廻狀が廻るんで、私も諸方廻つて、且那樣の處が一番後になりました。夜が明けましたら、何うか、街道筋の人の目のつくところへ、これをお張りなすつて下さいまし、御役人樣の御申つけでございます。」

「ア、さうかい、それは御苦勞さま。」

「ちや御免下さいまし、大きに御邪魔いたしました。」

スタくと足音は遠くへ消えて行く、と、寂としてたゞ裏山の松を渡る風の響のみが枕に通つて來る

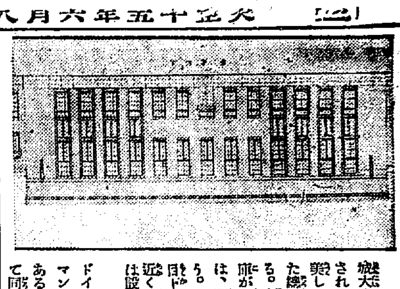

○城大の圖書館は本年度から起工されるが、學校內でこれが一番新しい建物になると、設計をした總督府建築課では自慢してゐる。本年度は閲覽室の一部と書庫が完成するはずで、來年度からは、開館される事になるであらう。設計書はすでに出來あがり目下現場の地ならし中なので、近く建築がはじまるはず（寫眞は設計書）

○ドイツの有名な小說家トーマス・マン氏はリューベック市生れであるので同市七百年祭に當たつて同市よりプロフエッサーの稱號を受けた

◇デンマーク皇帝皇后兩陛下には新造巡洋艦ミールス、フエル號に搭乘されて英國とアイスランドの中間に位するフアロー群島に向けコペンハーゲン港を出港された皇子クヌッド殿下には同艦に海軍中尉として乘組されてゐる

○【東京電報】六日午前十時高輪署巡査田中七男（三〇）は東京驛前にて阪太郎より下りる際足をひかれ全治十日間を要する負傷をした、前日廿五時間の長勤務をした後でありそんな勤務に服せしむることの可否が問題となつてゐる

○【山口電報】東宮殿下の御仁慈あつき御沙汰に接した難波正太郎氏一家再生の方法については大森山口縣知事は近く上京當路の人々と協議の上、發表するはずであるが神本熊毛郡長はこの有難き思召を郡民一般に徹底せしむるため來る十二、三日頃、周防村へ出張して思召を傳へ一般と難波家の交際の出來るやう諭旨するはず

○急勾配と煤煙で有名な中央線笹子隧道の九千呎のトンネルの頭上に僅二呎足らず一千數十呎の食ひ違ひ大龜裂を生じてゐることを發見し當局は大騷ぎ同地は地すべり地帶の有名なところである

○數千名の鐵道從業員は國葬前日敦化門前に集合し一睡もせず夜明けを待つが習慣によりこの徹夜の中は路傍を公許さるゝ定めとなつてゐるので今回もその筋に對して路傍を大目に見るやうに取締の手心方を願ひ出でたそうであるが擔軍從事の連中はまづ大びらで賑突が出來るのはこの日ばかりだと大いに喜んでゐるものもあると

○【豐原電報】先月樺太鐵道工事に從事すべく露白咲に到着した支那クーリー千五百名は六日より突如罷業を開始し暴動化した爲同地駐在警察官より應援方を警察部に要求して來たので豐原から十數名の巡査が急派した

○七日國葬の豫行演習で人出が多い、電車がとまるドサクサまぎれに乘じて一儲けしやうとたくらんだのはよかつたが、人の財布に目がくれて警察網にかゝつたものが鍾路署だけでも十名にのぼる見込み。

○猛夏の暑さに當てられて五日午後零時四十分頃京元線淸凉里驛構內で鮮人婦人が線路を枕に眠りこけてゐるのを運轉士が發見し汽笛を吹き鳴らしたが目を覺さず、丁度第一〇一列車が通りかゝつて停車して寢とぼけてゐるのを淸凉里驛に連行した

○府營鍾路に出張所を設けて汲み取つた五月中の屎尿量は五萬六千七百三十八石販賣代價は百六十五圓七千九百六十四

○けふの公設市場小賣値段は▲手製ソーメン百匁十九錢▲地物ソーメン百匁十二錢▲干ウドン百匁十二錢▲冷麥百匁十二錢▲梅漬赤百匁廿二錢▲ラッキヨウ漬百匁十錢▲揃あみ百匁廿錢

自動車に觸る

七日午前十一時頃鍾路三丁目附近で京城府外に出て來た咸興郡咸興面興里一〇〇金鍾□（二〇）が折柄疾走中の自動車に觸れて全治約一週間の負傷を負ふた

國葬豫習の盛觀

太平町附近の行列と板塀に乘つた觀衆

國葬豫習で 白衣の人山

交通も杜絶した 黄金町通りの混雜

來たる十日擧行さるべき李王殿下國葬の豫習は七日午前八時から盛大に執り行はれた、午前八時內式場を出發した儀仗兵を初め□□葬儀係約一千餘名は德壽宮に參集、喪輿、黃龍旗、朱雀旗、翣、歌輿、玉帛輿等は彼方をわたる風にひるがへり紅白黃紫の色どりまぶしく行列は靜然として大漢門より一路黄金町通りに入る、この盛儀を見んとする朝鮮人の大衆は未明より大漢門より黄金町通り一帶に白衣の人山を築き往き還りもならぬ有樣で非常に一二三萬人の拜觀者があつた

わたる大行列はこの群衆環視の中を靜然として進み午前十時半京城驛に到着した

拜觀者 十三萬

國葬儀豫習の人出

七日の國葬儀豫習における黄金町通りの人波は大したもので鍾路署管內で六萬人本町署を合すると十二三萬人の拜觀者があつた

妻子を殺し 自殺を圖る

離緣話から無理心中 生活難が生んだ慘劇

【大阪電報】六日午前四時頃此花區玉川町二丁目土居三次（三〇）は就眠中の內緣の妻益田シゲ（二七）の咽喉をナイフで鰺の頭の如く突き刺して慘殺し更に側に寢てゐた生後十三日の長女シヅの咽喉を無慘にも一抉りしおのれも返す刃で咽喉を刺したが死にきれず苦悶中を附近の人に助けられた原因は三次の收入少く離緣話が出てゐたといふから多分貧窮からの無理心中らしい

あやめ惣三郎 命が助かる

四週間ほどで全治 殺人未遂として起訴

【東京電報】去る五日夕神奈川縣鶴見で血で血を洗ふ慘劇を演じ妻あやめを傷つけた□□惣三郎は殺人未遂として起訴、七日中に令狀を執行され臨床訊問を行ふはずである因に惣三郎、あやめの兩人はその後鶴田病院で加療中であるが余病併發せざる限り四週間位で全治の見込である

仁川のチブス 海兵上陸遠慮

仁川地方には發疹チブス患者が相當に發生して居るので仁川在泊の驅逐艦乘組員は仁川地方に上陸散步を許されず從つて驅逐艦隊の宴會等は謝絶せらるゝこととなつた。

甘粕大尉の 假出獄見合せ

あやめ夫婦の慘劇から 甦へる大杉の印象

【東京電報】元憲兵大尉甘粕正彥の假出獄については憲兵司令部東京憲兵隊で善後策を協議しいよいよ六日朝千葉刑務所長より江木法相宛申請を提出する運びとなつてゐたところ大杉の妹あやめ夫婦間に彼の慘劇を惹き起したので大杉事件當時の印象をよみがえらせた感あり、この上甘粕大尉が出所後、安全な場所に落ちつけることが確定するまで一時出所を見合せる事となつた

鐵道再勝す

鐵道局對殖銀野球第二回戰は六日午後二時半から京城運動場に於て重田（球）田渕（壘）兩氏審判の下に殖銀先攻で開始、バッテリー殖銀內谷中村、鐵道大井後藤、殖銀軍は一、三兩回に各一點を得たが鐵道軍は四回に四安打と敵失に二四球を入れ其の後兩軍共得點なく六對二で鐵道軍の再勝となつた、閉戰四時四十分

	1	2	3	4	5	6	7	8	9	計
殖銀（先攻）	1	0	1	0	0	0	0	0	0	2
鐵道	0	0	0	6	0	0	0	0	A	6A

殖銀 田中 木內 谷 村田 副島 神丸 鈴池 川中 森川 遊中左一投捕右三二
鐵道 岡村 島中 西藤 井代 今西 關見 細小 後大 備考 中二遊一右左捕投三 今三崎打鈴木

旭町青年發會

旭町一丁目青年會設立の爲め七日夜町內に創立委員會を開き近く發會式を擧ぐるはず

本社見學

旭川公立普通學校生徒卅名錦山郡面吏員十名は六日及び南鮮日報主催觀光團十三名は七日本社を見學

國葬中はラヂオも遠慮

國葬に際し歌舞音曲停止期間中遞信局のラヂオ試驗放送も休止さるべしと

瑞典皇太子殿下

八月下旬桑港から 日本へ御來遊決定

【サンフランシスコ六日發電】スエーデンガスタフ、アドルフ皇太子および妃殿下には目下ニユーヨークに御滯在中であるが八月廿三日のサイベリア號で日本に向はるゝはずである御隨行の人々は宮內官十三名である、兩殿下には日本遊覽には殊の外興味を持たれ今から御期待されつゝある

北海道 酷暑

八十一度五分に達す

【旭川電報】六日旭川市は八十一度五分の酷暑で測候所開始以來、三度目の現象である

北極に 陸地あり

再探險する とノ大佐談

【アラスカノーム六日發電】過般ノルゲ號で北極を探險したノビエ大佐は北極に陸地の存在することを確信してゐるが飛行船が高く飛んだゝめ確め得なかつたとて將來更に探險することを希望してゐる

日本の方言まで 達者な芬蘭公使

賜暇を得て本國へ 歸國の途釜山で語る

【釜山特電】若きフインランド公使として又花やかな交際場裡にうたはれて居る駐日フインランド公使ラムステット氏は賜暇を得て暫く歸國する事になり七日關釜連絡船で歸國の途についたが巧な日本語で語る

芬蘭は長い間露西亞と瑞典の爲めに壓迫されて居たが一千九百十七年即ち歐洲大戰後獨立して世界に於ける最も若き獨立國となつたが人口は約三百五十萬人で主なる生產物は木材で世界に供給されて居りパルプ製造が盛んである日本からは陶磁、畜物、提灯が輸入されて居るが森林國だけに提灯は大變重寶がられて居ると語つたな氏の談によると冬期雪國での遊戲でスキーは芬蘭の獵師が狩獵に使つたのがそもそもの初まりだが從つて冬期における芬蘭ではスキーは遊戲でなくてゆゐ一の交通機關とされ老も若きもスキーで動いてゐる事と雪國の物語りはなかなか盡きない氏はまた博言學者でいはれ日本における各地方語まで流暢にやり朝鮮語支那語をあやつり歐米各國語は大概分るといつて居る

中央の覇者は誰ぞ 優勝者遂に決せず

熱戰を續けて遂に日沒に及び準決勝戰からはけふ續行

本社主催 庭球中央豫選大會

試合は午後に入つていよいよ熱し周圍のスタンドも又觀衆を以てうまり第五回戰から師範コートのCD組を合併したので、戰局はいやが上に緊張した、殊に第六回戰に入つて前勝の三上、岡田組と、殖銀の河村吉村組の勝負戰は殺氣場內に瀰漫するの大試合となり、三上組危く勝つたが近來にない大試合であつた、かくて日沒のために遂に準決勝戰および優勝戰は七日午後四時半から運動場コートで續行することとし豫選第一日の幕は大盛況裡に閉ぢられた。

第三回戰

Aコート
川島・岡本 〇―四 細田・裴
山田・野村 二―四 勝俣・鄭
川久保・李相基 二―四 申鍾昀・千鍾□
加藤・櫨本 〇―四 丸山・加藤
安口・原 四―〇 金聖根・兒玉
朴本・岡 〇―四 鄭・裴
西澤・飯山 一―四 洪鍾柏・千鍾□
片山・相 一―四 美山・松

Bコート
有江・浦岡 ―〇 島谷・龍
李・姜 二―四 三浦・梁
李田・村 二―四 小橋・戸川
島谷・安能 一―四 尚・鄭

Cコート
一柳・大森 一―四 沼田・乾
伊東・吉澤 一―四 河村・吉村
金井・武 二―四 湯淺・宮島
佐藤・栗野 四―二 宇宿・中島
小島・保住 〇―四 三上・岡田
山內・山之根 一―四 張□・薛
毛崎・相 四―一 白井・泉
菊地・茂 四―一 川田・山川
森田・岩永 一―四 渡邊・南崎
金同・朴 四―三 趙・李
高橋・林口 二―四 永沼・古屋
朴・廷 三―四 金・沈

Dコート
李鍾顯・李守鍾 四―〇 李・管
李春三・鄭河 四―三 上原・永山
姜聽・尹鍾建 四―一 大原・李乙採
田中・中山 四―〇 石井・柳原
洪武・金彬 四―〇 庄野・久良
金鴻・孫鎮 四―〇 西村・宋
光畑・久良 四―三 中田・本多
相萬・金三道 四―三 川田・川上

第四回戰

Aコート
安口・原 四―三 沼田・乾
河村・吉村 四―〇 洪鍾□・千鍾□
美山・松 四―二 佐藤・栗野
細田・裴 四―二 湯淺・宮島

Bコート
鄭・張 四―零 韓・鄭
勝俣・鄭 四―三 申・千
三浦・梁 四―二 小橋・戸川
丸山・佐藤 二―四 鍵谷・島

Cコート
姜・尹 四―三 永沼・古屋

Dコート
田中・中山 四―三 李・鄭
金・孫 四―〇 韓・張
尾崎・相 〇―四 金・沈
李鍾顯・李 四―三 洪武・金彬
光畑・久良 四―一 菊地・茂
三上・岡田 四―三 金三道・相萬
渡邊・南崎 四―三 金成□・朴□

第五回戰

Aコート
勝俣・鄭 〇―四 鄭・裴
三浦・梁 二―四 美山・松

Bコート
安口・原 零―四 河村・吉村
島谷 一―四 細田・裴

Cコート
金・沈 四―〇 光畑・久良
三上・岡 四―〇 田中・中山

Dコート
金弼顯・孫 四―一 尹鍾建・姜
李鍾顯・李 四―一 渡邊・南崎

第五回戰を了つてCD兩コートもABに合併し觀衆愈々熱狂し審判がも注意する程の白熱的アトモスフイアの內に先づAコートに猛將三上岡田組の出場によつて第六回戰は開始せられた

第六回戰

Aコート
三上・岡田 四―三 河村・吉村

三上組一、二兩セットをリードし河村組に、四兩セットを返し五セットは河村組ストレートで勝ち六回セットはヂュース三回の大接戰を演じたが三上組リードしゲーム三對三となつて觀衆熱狂したが最後のセットは三上組雪辱して勝つ

Bコート
李鍾顯・李守鍾 四―三 細田
鄭 一―四 孫・金
松美山 四―三 金

やがて準優勝戰の大接戰にうつらんとしたが日沒近くなつたため止むなく七日午後四時半から京城運動場で再開することゝして拍手裡に六回戰を了つた

體育講習會

城大醫院體育研究會は來る七月廿二日から五日間京城師範學校を會場として、今回新に改正公布された文部省學校體操教授要目につき講習會を開く由

美幌町百戸燒失

【[illegible]電報】[illegible]村の[illegible]が突然燃え上り[illegible]燒失

姦夫が 女を殺す

[illegible]松と關係してゐたが[illegible]をくひ[illegible]

小娘が重態

五日午前十時四十五分府內[illegible]フユ子（一七）で電車から墜落されたものではないかと取調べると共に附近[illegible]

丸石倶樂部對京城郵便局の野球は六日鐵道グラウンドに於て擧行、八A對三を以て丸石勝つ。

[illegible]稻門大勝す

戸塚球場にて天狗（稻門）[illegible]審判の下に稻門先攻にて開始され三田投手稻崎を投手に立て稻門の打擊ふるひ一回二點を先[illegible]二點を入れしのみにて九對一にて稻門大勝閉戰五時半

鐵道局競漕

[illegible]した競漕であつたが當日の呼物各課對抗レースは鐵道[illegible]勝[illegible]

八日封切 特別興行

伊國ピッタルガ社超特作

映畫界未曾有の大珍品映畫來る

≪曲線美の粹、肉體美の華≫率倒的大眼福映畫

ダンテの地獄征伐

世界的巨漢お馴染のマチステ氏大猛演 大メトロ社超特作大映畫 全九卷

驚異的大巨象の大猛演森林活劇

巨象怒らば

世界一の巨象オスカー君大猛演 マッヂ・ベラミー嬢 カレン・ランヂス氏主演 全七卷

小阪作品 武家義理物語 紋十郎、陽三、香十主演

中央館

推薦廣告

京城學校組合會議員 候補者 秋山督次

右最モ適任者ト認メ推薦ス

龍山有權者

推薦廣告

京城學校組合議員 公認候補 浦田多喜人

右最適任者ト認メ推薦ス

新龍山有權者

立候補辭退ニ付御挨拶

今回學校組合會議員改選ニ際シ先輩並ニ親友各位ヨリ過分ノ御推薦ヲ賜リタルモ今回ハ何分家事ノ都合ニ依リ立候補致サズ不本意ナガラ御厚志ニ背キ候ニ付此段御諒承被下度候先輩親友各位ニ對シ深ク感謝ノ意ヲ表シ紙上ヲ以テ御挨拶申上候

明治町二丁目 郁文堂 中村郁一

秘藥全集

多年苦心蒐集の全國家傳秘藥の[illegible] 上野花園町 全國民間藥研究所

エッキス光線專門科增設 （兒童保健相談所）

イケタ內小兒科病院

京城三越吳服店前へ入る 南山町一丁目 院長 池田季□ 電話（病室）二三四番 自宅

稀しい虫とり

是ぞ眞に理想的

販賣店特約店募集 小賣店募集

發賣元 大阪市西區阿波座通一丁目 中島硝子卸問屋 電話新町一〇四二番 振替大阪八二八一番

ゴム お扱ひの 商人諸君及製造家諸君に

◎弊社はテルマン會社製のゴム彈力計を特價參拾五圓にて提供します。（アメリカ品は八拾圓します）

◎コレ一つあると再製品や倉の下積になつて彈力を失つたものや粗製品を直ちに鑑破出來て、お仕入れにも販賣にも損ないたしません、製造家は之に依つて品質を保證して賣る事が出來ます。

（ハガキ御申込に對し說明書呈上）

神戸市兵庫川西通一丁目八 中尾寛次郎商店 電話本局一八三九番 振替大阪三八八二二番

調停が決裂したら 更に消燈が殖える
ランプを買込んだ理髮組合
妥協味を見せた平電

【平壤】平壤電氣値下期成會では問題解決に戰術を講ずる爲來たる十五日 更に第三回の市民大會を開催する事に幹部間で決定して居る。市中では府尹の調停の結果如何んを待つて居るため昨今消燈を躊躇して居るが萬一調停が破裂を見るに至らば消燈者一時に續出し市の公安維持上一大問題を惹起するに至るであらうと觀測せられて居る。目下消燈申込の主なる者は理髮業組合の五十餘戶で三日より消燈を申込組合では洋燈二百個を買入れて準備をしてゐるが會社側の成行を見て後にすべしと慫慂の

注意に よつて會社側では消燈を見合せてゐるが、電氣會社では五日「消燈について誤解なき樣願ひます」と題する數萬枚の宣傳ビラを市中に配布して（一）消燈の申込みを受くる事は會社として頗る遺憾であり已を得ざる場合でなければ會社は決して消燈せぬ事（二）數回照閉しても電氣料金其他の支拂なき時に消燈して居る事は從前の通りである事（三）近來消燈の多いのは十燭光五十錢標準の計算ならば支拂ふも其れ以上の料金は支拂はぬとの申出でる向があるので會社は已むを得ず消燈したのである

集金人 …の際に對す旨を豫知し近來盛んに使へられる電氣會社の…る爲めに努めてゐるが從來の例になく會社が妥協味を見せて來た事だけは疑ひなき事實である

全鮮電氣問題 最近の歩み
解決の曙光見ゆ

京城に端を發した電氣料金値下げ問題、目下紛爭中の平壤元山を筆頭に殆ど全鮮的に波及し事態を許さぬものがあつたが最近の狀態は果してどうか

平壤—十燭光八十錢を五十錢に乃ち三十錢平均の値下げ要求にあるが會社側は昨年五月既に剩餘利益金の引下げを斷行してゐるので今日では殆んど應じる丈けの餘裕はないとの主張で相方の互讓ならず遂に三、四千燈の消燈となり目下紛糾を釀成するに至つた此の結果府當局は府政運用上の障碍として憂慮し會社の營業狀態査定に着手すると共に目下調停に斡旋中なるが如何なる程度で落着するかは全く不明とされるけれども解決必ずしも至難には非らざる可しと觀測されてゐる

元山—各燈五錢均一引下げ要求に對し會社側は三錢を固持して讓らず紛糾は擴大して五錢の引下げは更に二錢の引下げ要求となり期成會は遂に消燈決議をするに至つたので木村府尹は收支狀態を審查すると共に兩者の互讓に盡力中なるが解決の曙光見ゆるに至り多分は五錢引下げで結末を見るべしと豫期されてゐる

群山—會社側の自發的値下げを勸告したが折合はず府營問題も相方の買收價格に甚しき間隔ありしためものにならず結果は行惱みの觀があつたが官民有志の斡旋よろしきを得て改訂期たる六月一日より各燈を通じ六分乃至七分の値下げ斷行と決し遞信局に申請した。

清津—群山に府營論が唱へされたと同時に此處でも猛烈に府營論が提唱されたけれども此の主張は自然消滅の姿に了り從つて値下げ問題もやゝともすれば下火に傾きつゝあつたが相方の好意的交涉により收支狀態の調査完了を俟つて幾分かの引下げは實現するものと觀られてゐる

江景—十錢の値下げ要求に對し會社側は十一月の改訂期に於いて五錢の値下げを聲明して一段落

蔚山—各地の値下げ運動に刺戟され市民大會となり自發的引下げを要求したが會社側は市民大會席上に於いて會社の營業收支狀態を詳細說明する處あり結局引下げの餘地なき事を確認されて此の運動も沙汰止みとなり骨折り損の形であつた

大田、咸興—次期改訂期（大田は七月）に會社側は自發的値下げ斷行に決し平凡裡に解決を見た

京城—八月を期し値下げ斷行を聲明したが其の率に就いては目下遞信局で調査中の處目下八九分通りを終了したので近く遞信局に申請の筈であるが瓦斯事業との均衡をも考慮する必要あり一割の引下げは少くとも三十數萬圓の打擊となる譯であるので結局は六七分程度の引下げに非らずやと觀測されてゐる

釜山—電燈料金引下げ問題には直接關係なく電車敷設改善にあるが東萊線を三區とする要望達成され府民の納得する處となり圓滿なる解決を告げた。遞信局においても認可申請に對しては更に慎重の考慮を拂ひ今後の紛糾を除去することに努力してゐると

新築される新義州稅關

朝鮮の表玄關である新義州の稅關廳舍があんまり見すぼらしいとてこんど新築する事になつた總經費十六萬三千圓內譯すれば廳舍が八萬九千圓監視所が三萬三千圓官舍が一萬七千圓工費は純洋式煉瓦二階建で三百六十五坪新築落成の上は國境の一異彩とならう設計は總督府建築課で行ひこの程完成したが國葬後に入札に附した上起工のはずである（寫眞は新廳舍正面の見取圖）

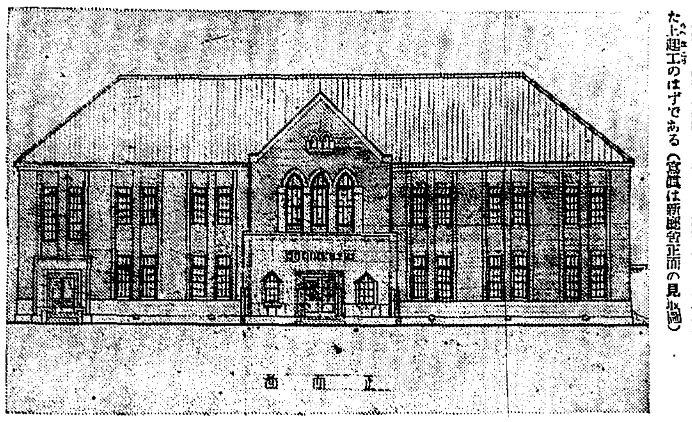

正面

國葬の日

釜山 故李王殿下國葬當日の釜山では午前十一時から府內龍頭山神社前廣場において遙拜式を擧行、在釜官民多數參拜することになつてゐる、またこの日府內各戶は半旗を揭げて遙に哀悼の意を表し尚各公立學校でもそれぞれ遙拜式を擧ぐるはず

咸興 故李王殿下國葬當日咸興の官民は定刻（午前十一時）大和町に遙拜式を擧行すべく當日の次第は 早且式場を設備し手水修祓の儀を行ふ▲定刻御靈代下需席▲神饌奉奠▲參列員總代同上▲神饌並參列者總代玉串奉奠

全州 國葬當日全州では官民有志發起となり梧木臺に祭壇を設け午前九時より正午まで官公署各學校生徒並に一般の參拜遙拜を行ひ各戶弔旗を揭げ哀悼の意を表するはず

平南の參列者

【平壤】平安南道から故李王殿下葬儀式に參列する主なる者は左の如くである 知事青木戒三▲慈惠醫院長內村安太郞▲參與官朴相駿▲府尹松井信助▲高等普通校長齋藤欽二▲選賞受爵者宮田保作▲商議會頭內田錄雄▲中樞院參議康秉鈺氏▲地方有力者朴經錫▲同李教植▲同李鍾華等のほか有爵者中の參列希望者十餘名あり合計二十七名である

沙里院川下流の改修
道當局へ申請

【沙里院】當局は勿論沙里院全市民の頭痛の種子であつた沙里院河川改修工事は幾多の迂余曲折を經たあげ句此處に至りやうやく竣工の曙光をみとむるまでに進んだが此處は屢年流域の民家約二十餘戶のケ所は昨年の工費豫算中に、もれたものか、惡にとり殘し此の狀態にあり若これをこのまゝ放任するときは一朝の洪水で全部流失を免れぬ位置にあるので面當局はその事情を具し急速起工されたいとの申請を道に向つて提出した

選擧名簿公開

【浦項】浦項學校組合は來たる七月五日組合會議員の改選であるから過日來選擧人名簿の製作中であつたが確定したので五日より向ふ一週間（日曜休日を除き）毎日午前八時より午後四時まで一般に縱覽を許すべく公示された。本年は始めての普選でありその結果を一般から注目されつゝあるが現在組合員戶數は五百五十戶で有權者三百八十五名滯納處分中三十名その他法人や未丁年者並に居住一ケ年に滿たないので百六十五名の失格者がある

鎭平銀に除外例を認めよ
高等法院へ陳情

【安東縣】鎭平銀は通貨でないと平壤覆審法院が新義州地方法院の判決を根本から覆したため鎭平銀によつて支那商人と取引をしてゐる國境安東兩地の經濟界に一大衝動を與へ兩地ではその善後策に腐心中であつたが京城における高等法院の判決に先立ち國境經濟界の爲に是非ともこれを除外例として法律上の解釋に於ても鎭平銀の判決を覆へられぬやう運動すべく一般を代表して大津安東地方委員長武村滿鐵附屬地民會議長が四日夜京城へ向つたが驛頭には多數の人々が見送りその成功を祈つた

仁川の月極讀者へ 福引券を贈呈

仁川は町田新聞店の發祥地であります。賣店の業務の基礎は偏に仁川居住の各位の深厚なる御援助によつて築かれたもので、誠に感謝に堪えない所であります。賣店はこの緣故から、これを記念しかつ披露の微意を表するため、京城日報仁川支局後援の下に、左の通り愛讀者優待の福引を催すことになりました。この機會において一層お引立ての上、京城日報を末永く御愛讀下さらんことをお願ひいたします。

規定

一、福引券は四月一日以後の京城日報の月極讀者に限り贈呈します。二、抽籤は六月九日警察官立會の上京城日報仁川支局に於て行ひます。三、當籤番號は六月十五日の京城日報に折込み發表致します。四、景品は賣店仁川支局に於て福引券引換に六月末日までに差上ます。五、景品の種類は左の通りで空籤は一本もありません

景品

一等 簞笥	一本	五等 風呂敷	五〇本
二等 茶棚	二本	六等 アルミ鍋	一〇〇本
三等 鏡臺	三本	七等 タオル	一〇〇本
四等 雨傘	二〇本	八等 石鹸	一五〇本

【等外數千本空籤なし】

主催 町田新聞舖事 郁文堂仁川支店
後援 京城日報仁川支局

鐵砲ぬきの戀の守備兵
ロケーション憂き物語
俄女優年紫しよげる

【平壤】マキノプロダクションの中根龍太郞の一行が「戀の守備兵」のロケーションの爲平壤に乘込み五、六日兩日

◇……牡丹台 大同江を背景に假り役男の守備兵さんの撮影をしてゐるが常時にしても小銃の借出しがつかなくて兵隊さんはいづれも日曜日の外出兵といつた格向で牡丹臺邊をマゴついて居たが結局鐵砲のいらない處を撮影する事になつた、銃の借出しのつかなくなつた原因は撮影に平壤女子高普生徒の多數がロケーションのエキストラに志願した事が問題となり同校五年生五十餘名が平壤に押寄せて

◇……一騷動 を持ち上げた事がもとで同校では世間の思惑もあるので生徒のロケーション見物をも嚴禁した位であるから銃や帶劍など貸す事はお斷りと蹴つけられやむなく七十七聯隊へ出願して歎願して見たがこれも「戀の守備兵」などといふ怪しからぬ名の下に撮影する爲に銃を貸せとは以ての外だと一喝を食ひ思案にくれて居る

◇……泣き付 わざわざ平壤までロケーションに出て來たのに銃の借出しがつかぬ爲ブチこわしになつてしまふかどうか懇願の銃を貸して見ると聽き込んだがこれも營業の爲に大切な軍用銃は貸す事はまかりならぬと斷られ京城からついて來た妓生の年紫もはじめてロケーションの旅に憂き話ばかり聞かされてしほ込んで居る

◇……無鐵砲 の話さとへが何にしても銃を持たずに戰爭映畫の撮影に出掛て來るなぞ余つ程たなサゲで戰報になつてゐる

長連學組區域變更

大正十五年六月四日左の通り長連學校組合區域變更の件八日府告示を以て認可された 黃海道殷栗郡長連面の內東部里、西部里、花川里、今卜里

新義州の蠅取デー
景品附て獎勵

【新義州】新義州府および新義州警察署においては漸次暑氣の候に向ひ諸種の惡疫傳染病の發生し易き時期となるのでこれ等傳染の媒介をなす蠅の驅除を獎勵すべく例年の如く蠅取デーを每月十日二十五日と定め全市にわたり特に警察に驅除を行ふと共に一般衞生思想の普及を計るはずである特殊の日を右の如く定めて絕へず驅除思想の普及を計るはずである獎勵方法として蠅一合に對しマッチ一個及び抽籤券一枚を交附する由であるが一等は現金五圓一本、二等は現金二圓宛二本、三等はタオル一本宛十本、四等はハンカチ一本宛十五本、五等はマッチ一袋宛三十本である、なほ發生豫防の爲石油乳劑を各派出所において配布する事となつたが原液一合八錢でこれを五十倍に稀釋して使用し充分效力があるそうである

雲岩水電の計畫
行惱みは事實だが 中止した譯ではない
—【某消息通の話】—

【全州】某新聞に雲岩水力電氣は多木製肥主の反對によつて設立不可能になるやの記事があつた、これに對し某消息通は語る「多木氏が反對といふ譯ではないが地主側の申分にも相當理由がある、それは現在設計の東津水利組合貯水池を利用して水力電氣を起すことは水稅において又水路において安心できぬからだ、東津水利の蒙利區域は約三十里におよび蒙利區域から上る水稅は五十余萬圓におよびそれに阿部農場が目下工事を急いでゐる干潟地から十三萬余圓の水稅が出るのを見ても如何にその蒙利區域が廣大であるかゞ分る。それ故地主側の申分にも一理あると思ふ、水電側は設計の如き貯水池を他に一二ケ所持たなければ目的は達せられぬといふので目下東津水利組合においてもさういふ方面を考慮しつゝあるので未だ全然中止といふ譯でもない」

庭球選手權 地方豫選會
湖南と忠南北

忠南北豫選 大田軍優勝 —尹張組—

【大田】第三回庭球選手權忠南北豫選大會は六日午前十時から鐵道コートにおいて擧行したが大田は勿論清州、公州、天安、鳥致院の各地より一粒えりの選手二十余組參加し觀戰者數百を算し非常に緊張した試合であつた、定刻選手入場式を行ひ吉村支局長の挨拶に次いで助野委員より試合上の注意あり勝敗、三枚の審判で戰ひの幕は切つて落されいづれも秘術を盡くして激戰し殊に一回戰における清州、佐野、朴組、公州玉利、金組と第二回戰における鳥致院、金組對天安李、內田組の接戰など目覺しい活躍振であつたが遂に大田尹、張組の健鬪效を奏し再び榮ある優勝旗を獲得し尹張組はこゝに忠南北の代表選手と決して午後三時閉會した。試合經過左の如し

第二回戰
大田（尹張） 四—二 清州（木村下）
清州（佐野朴） 四—〇 大田（大草野）
錦山（金金） 四—二 天安（李白）
大田（玉堀井） 〇—四 清州（吉田山田）

第三回戰
清州（佐野朴） 二—四 大田（尹張）
清州（吉田山田） 四—二 錦山（金金）

決勝戰
大田（尹張） 四—一 清州（吉田山田）

清州吉田組最初らくらく一リードしたが尹張君の當り物凄く遂に遠征軍に利あらず惜敗した

湖南豫選 光州軍優勝 —金李組—

【全州電報】全鮮庭球選手權大會湖南豫選は六日全州本社支局主催の下に道友コートにおいて擧行し全南北兩道の猛者が出場したが、光州の金、李組と全州の指山、角見の決勝となつたが、光州組猛烈に當たり四對零のストレートを以て金李組の優勝に歸した。これで湖南軍は前年度の選手權保持者町田、今田組と金、李組の二組を來たる二十日の選手權大會に送ることになつた。

忠南北豫選の優勝者 大田の尹張組（右尹選手）

砒素を含む毒皿や 命とりの九谷燒
釜山陶器商の店先で十九種の 有毒食器を發見

【釜山電報】慶南警察部衞生課で釜山府內における陶器商四戶から陶器類四十七種につき化學的檢査を施行したところ有毒食器十九種を發見し問題類のもの全部發賣停止處分に附した檢査の結果によると

毒皿の 大部分は燒造元不詳のもので、どんぶり、大皿類で九谷物に有毒色素を使用してゐるもの數個を發見したが出所不詳の食器に甚だしきは素燒の上に綺麗な色をぬりつけ摩擦すれば色素の容易に脫落する有害不良品が多く有害色素には鉛色素も多く褐色黑褐色黑色黃色赤色あり何れも鉛、砒素を含有してゐるとこれ等毒皿は一見しろうと目にも毒々しい色彩であるを感知せしむるが

指先で まさつすればザラザラしてトテモ粗惡な製造品である衞生課では管內に多數販賣されつゝあるをおもんぱかり該品をそれぞれ收容して販賣を差止めるはずで一方引續き徹底的の調査をなすと

牧の島全體を戰殺し
女殺し捕はる

【釜山電報】既報釜山牧ノ島瀛仙町の鮮女殺しの下手人金某化（二七）の所在について嚴探中の釜山署では未だ犯行現場を遠く去らずとの斷定の下に牧ノ島全島にわたり包圍物色した結果犯人が五日未明に至り同島青鶴洞八〇栄成部方に入り込んで來た處を同署細原山川兩刑事に逮捕された、犯人は血染の着衣をそのまゝ纏ひ一日間絕食したのでヘトヘトになつてゐる

浦項面長後任 浦項面長高杉輝藏氏の後任問題につき種々物色詮議されつゝあるが現浦項郵便所長下村源英氏が適任であらうとの說が高く下村氏に白羽の矢が立つらしい。

鎭海高女 旅行記
記錄係 （13）

緣むすびの神樣

…時十六分大社驛につく、プラットホームに降りたつた時から、ぽつぽつ雨が降り出した。すぐ驛前の食堂で晝食をすまし、荷物を預けておいて大社詣り。驛より十二丁にして達す。宇迦橋を渡り大鳥居を過ぎ坂路を上れば中鳥居、これより參路となる。中程に砂利があり左右に老松の並樹があり、更に銅製の大鳥居をくゞれば社殿となる。創建は遠き神代で、本殿は大社造の建築法である。

◇神殿の構造は甚だ奇にして簡なる趣である。祭神は大國主命で緣結びの神と稱されて居る。お守りを頂いたり、記念撮影をしたりする內雨が大分多くなつた。急いで宿に歸り、雨具の用意をして驛に向ひ、買物なし、四時四十三分こゝを發し、十八分の後今市驛につき、乘換へ濱田に向ふ。

◇山陰線はほんとうに寂しく、他には驛もなく、山野を見ても何だか寂しい樣な氣がする。雨はいつの間にかやんでゐる。昨夜からの疲れで眠るものが大部分……七時三十分濱田驛着、龜山旅館から迎へに來てゐた。一同は自動車で宿まで行く、すぐにくつろいでお茶をいただき、間もなく夕食も出た。日本海の魚は實においしい。

◇皆がお風呂に入り身をきよめ疲れを休めた後、慰勞茶話會が催されたが、お菓子や果物をいたゞきながら、樂しく歌つたり話したり踊つたりして、一時頃まで時の移るのも忘れて居た。その夜はちりめんのお布團にくるまつて、暖かく眠られ嬉しかつた。

◇五月二十一日、八時頃起こされたがねむくてねむくてたまらなかつた。こゝは日本海岸屈指の良港で、山陰線が通じてから市況一段の進展を加へた。町の北端に龜山があり、土地が高燥で四近の眺望が頗る絕佳である。暫く見て廻つて後宿から自動車で驛に行き、十時濱田に別れをつげた。

◇日本海の絕景――石見疊ヶ浦の眺め――まことにさわやかな海景色――綠のまばらに生えた島、奇岩怪石の間々海上にうかべる、それにあたつて波の碎ける樣は何とも形容の出來ない程である。やがて雨が降出した。山陰の時がない。やがて中に入つてさびしくなつた。トンネルを出てはくゞりくゞり午後三時五十六分小郡につき山陽線に乘換る。初めはこんで居たが、間もなくすいて皆腰をかける事が出來た。安心と勞れに多くの人は眠つた。中にはそれにいたづらをする茶目公もあつた

仁川讀者へ

別項の福引券は四月一日以後今八日迄に申込まれた新規購讀者に差上げます

仁川實業團 金剛山探勝
八日朝出發

【仁川】仁川穀物協會では今回咸興に穀物聯合大會の開催さるゝを機とし金剛山探勝の計畫を立てゝゐたがいよいよ仁川商議會頭吉田秀次郞氏の案內で來たる八日午前七時五分仁川驛發列車にて出發、第一夜は長安寺ホテル、第二、第三日は溫井里鐵道ホテル泊、その間內外金剛、海金剛を見學し十一日夜九時元山發で十二日朝仁川歸着の日程を以て執行することゝなつたしかして團員中一部は元山より咸興の穀物聯合大會に參加するが他の一部は元山より引揚ぐる豫定で、因に費用は四十五圓以內で濟む見込み

地方集會

◇釜山學組初會議 釜山府は七日午後一時から府會議室に學校組合會新議員を召集し初顏合せ會を開き先議員席次を決定して後組合會計檢査員を選定後懇談會するはず

地方人事

▲梁瀨醫院長新義州署の筈 來る二十四日新義州署の筈
▲西澤義徵氏（安東領事）▲大崎文雄氏（同副領事）六日新義州往復
▲荒川六平氏（安東地方委員）奉天聯合會出席の爲め五日奉天へ
▲岩島三郞氏（安東商議書記長）七日歸任
▲尾崎三郞警視（安東署長）全鮮警察署長會議列席の爲め七日京城へ

久原鑛山を襲擊する
馬賊團から通知
討伐隊驚いて引返す

【安東縣】甲山城子を襲擊すべしとの風說高かつた馬賊團は昨年同地方を襲ふた頭目四海の一團で三十九名である、四海は通稱浦といふ本年廿五歲の青年頭目黃成章は三十歲である。この一團は本溪湖で致した人質四名を連てゐるが內一名は五歲の男の子であると。又この一團は久原鑛山を襲擊すると附近の部落民に通知したので大騷ぎとなり何れも徹夜警戒中だが通遠堡から討伐に向つた保甲兵十名は馬賊の聲勢なるに恐き討伐は不利なりと稱して中途から引返してしまつた

三名の馬賊
支那側へ引渡

【安東縣】鷄冠山で日本官憲が逮捕した既記馬賊三名は安東署に送致取調べの上一件書類及び現金約三萬圓と共に五日夕刻支那官憲に引渡し一段落となり又沿線警戒のため增派された鐵山駐守備兵も同日一先歸隊した、然し鷄冠山附近は形勢不穩の兆あり護氏は再び鷄冠山草河口附近の沿線附屬地警備の爲出動安東署からも特別警戒のため五日夜岩木警部補が率で若干名同地方へ急行した

身持女に暴行
二人の船頭

【仁川】仁川松坂里李敬女（二八）は四日午後二時頃月尾島において朝鮮木船に呼び込まれ二人の船夫に暴行を加へられた處を附近にゐた小供等が發見、自動車で花町交番に報告したので早速現場に駈付け犯人を捕へたが男は海州郡龍湧面…といふ者で他の一名は逃走した、女は姙娠八ヶ月の身なので大いに知らるゝをはゞかり名を秘してゐる。

全身腐つた少女を拾ふ

【仁川】五日午前九時頃花水里二七姜氏錄（二七）は十二三位の身元も知れぬ少女を車にのせ仁川署に出頭、「海岸通りで泣き居れるを拾つて來たから保護を賴む」と申立たので直に取調べてゐるが知らぬわからぬの一點張りで、本人は梅毒か何か、全身ただれて異臭を放ち瀕死の狀態にある所から多分厄介者として捨てられたものではないかと犯人物色中である。

野球リーグ戰

【仁川】仁川野球リーグ戰は五日の第一回戰に引續き六日午前九時より仲町倶樂部（老高軍）對ミナトの試合を手始にスター對仁商倶樂部の第二回戰を終へて午後七時戰したが勝負左の如く優勝戰は更に十二日午後一時より行ふ筈である
ミナト13仲町2▲スター16高商0▲高商9Aミナト7▲仁商16スター0

慢性胃腸病を油断する勿れ

我が國死亡率の最大多數は慢性腸胃病なり恐るべき腸胃内壁に生ずる疵やただれを治しこの難症を根治せよ

人々は胃癌を怖れたり肺病を怕がるが然しこれが初めは輕微の慢性胃腸病から起ることを氣付くものは少ない。

慢性胃腸病とは其の内壁に疵や爛れを生ぜるものにして之れは中々治り難くために身体の營養衰へ肺尖に故障を起し又は疵が漸々に大きくなつて癌腫や潰瘍に變ずるものである

慢性胃腸病には消化藥や下痢止め位では迂遠なる療法にして直接に内壁に於て疵や炎症を治すべき鎭痛收劍治創の効果を具備する藥剤が必要である。胃腸良藥アイフは最も親切に調剤せる藥剤にして内服後腸胃内壁の疵又は炎症部に附着して粘膜を強壯にす。粘液の分泌を減す。異常醱酵を防ぎ腸の蠕動を制す。大腸に於て硫化水素と化合し硫化蒼鉛を生ず。大腸菌の發生を防ぎ下痢を制し痛みを鎭靜す。故に胃腸病者がこのアイフを内服すれば胃腸を健全にし食慾を進め血色を良くし營養の吸收を佳良にするから隨つて体重を著しく増加し抵抗力を強め服用後目に見へて健康を回復し隨分の重症でも特製の一ケ月分も服用すればきつと滿足なる効果を得べし。

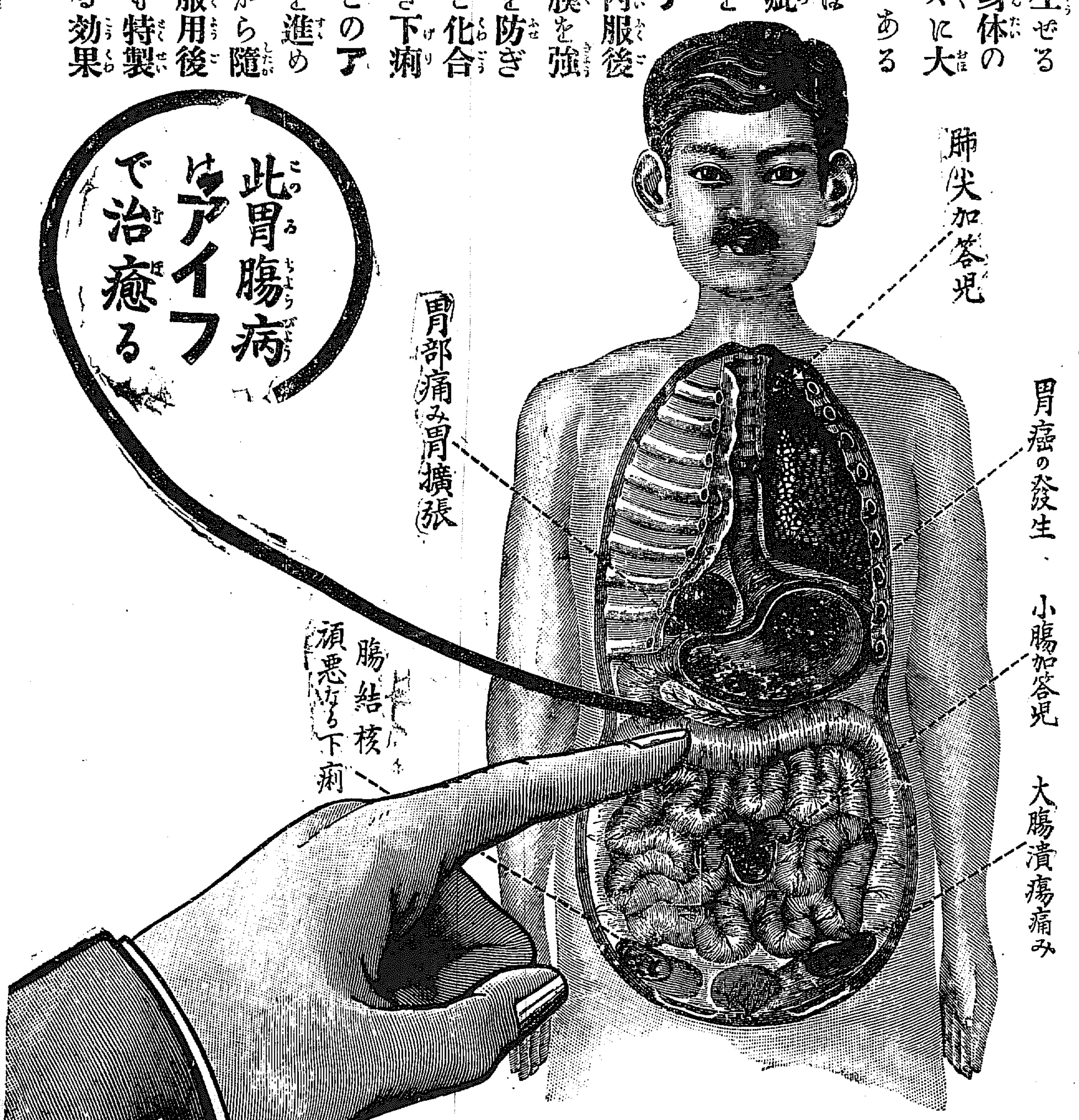

胃腸病には是非ともアイフを服用せられよ

◆胃腸病にて常に食慾進まず胸先支へ嘔つき胃痛み
◆下痢又は軟便にて便には粘液さて葛の如き物混じ
◆腹はり痛み放屁多く出でゴロ〳〵プツ〳〵と鳴り
◆滋養物を食するも更に身に付かず身體益々衰弱し
◆營養不良にて元氣衰へ力無く顔色何となく悪しく
◆肺尖肋膜に故障を起し熱や咳出で盗汗し息苦しく
◆少しく飲酒や不消化物を食するも覿面下痢し痛み
◆重症にて便に血液濃汁を混じ胃癌又は腸結核腸潰瘍等の疑ひある危險症には是非ともアイフを服用して根本的根切せられよ。アイフは最も適切なる胃腸病良藥にして此等の諸症を一掃し恐るべき胃癌腸結核肺病等の難症を未然に防止す

品價 三日分七十五錢、七日分一圓五十錢、十五日分三圓、四十日分七圓
（重症用特製 十日分 五圓、二十一日分 十圓、三十三日分 十五圓）

御注文の人は病狀を記し郵便爲替又は振替にて御送金あれ

發賣本舗 大阪市東區淸水谷西之町上本町東 電話東長五六四・振替大阪三四五 順和公司
發賣元 東京四谷信濃町 振替東京六二二八八 順和公司
發賣元 大連山縣通一 振替大連三七六五 順和公司

各地代理店

京城南大門通り	新井大藥房
京城本町四丁目	木村鐵三郎
平壤大和町	森田草藥堂
京城本町一丁目	山岸天佑堂
大田本町	三枝商店
大邱府元町	町田回春堂
大邱東城町	鈴木藥局
群山全州通り	神林藥局
釜山府都町	岩見商店
馬山辨天町	大黒南海堂
釜山辨天町	廣田大藥房
新義州本町	下川文助
全州大正町二	上田藥局
咸南端川	丸子藥房

【釜山電話】……午前二時までに百戸を燒き鎭火した
【羅南電話】六日午後八時羅南市南米町ペンキ職今井一郎(三)が……

東八の窓より
あはれむべき精神病者のために【四】
總督府醫院 醫學博士　久保喜代二

朝鮮全道にわたつて、全鮮唯一の精神病院である總督府醫院東八病棟における入院患者の現狀と、全鮮に散在する精神病者の境遇、並に精神病の本態について極めて簡略に述べて見ましたが關係する所頗る廣い問題でありますから各方面に全く誤解のない樣に望みつゝることは出來ませんでした、しかしながら、或は有らうべき誤解に就て申したきことは、私は朝鮮をとがめやうとは思つてをりません、強いて非難をするならば社會當局が一向にまだ目醒てゐないことであります、一度ヨーロッパへいかれた方々は御存知かと思ひますが、彼の地では、よし壯麗な停車場は見られなくても、

必ず相當な精神病院の姿を

到る所に發見するのであります、シルクハットにボロ靴は、ヨーロッパ人の最も嫌ふ所でありますが私とても、古い山高で結構であるから、その代り見苦しからぬ靴をはきたいものだと思つております昨年東京で開かれた極東熱帶病學會へ出席して歸途、總督府醫院視察に立寄つた外國の衞生技師の一人が私に向つて朝鮮における精神病の現狀について一寸質問を致しました、私はその時思はず冷汗を出したといふことを隱して置けませうか、朝鮮の精神病には別して獨特の者はない、病院は寢の方にあるとだけいつて、お茶をにごしたことを考へて、今でもひとりおかしくなることがあります、精神病院法や精神病者保護法もなく、病院としてはわづか五十名を收容しうる東八が

全鮮で唯一のものであると

聞つたならば、その上本物の東八を一目見せたとなれば、京城驛から坦々たる大道を自動車で乘込んで來たその人はきつと、日本といふ所は何だかわけのわからぬ所だと思つたに相違ありません朝鮮には同じ樣なとがまだ他にもないでせうか總督府醫院も近く大學附屬病院となるといふことです、東八のある場所は基礎醫學の敎室がたてられる所なので、來年は構内のどこかへ移轉せねばなりません、その經今年から工事に取りかゝるはずになつてをります、今度新築さるべき精神病室は大學附屬のものとなるやいなや、全くこれまでとは性質をことにしたものになつて仕舞ふのであります、その事は別としても、僅に四萬圓に滿たない新築費で男女合せて漸く二十數名より收容が出來ないものが出來上りさうなのであります

これでは學生を教ゆること

にも事を缺くことになりませう、大學には金がないといふことでどうにもなりませんけれどもそのまゝに打棄てゝおいていゝものでせうか、益々增加する精神病患者を今後如何に始末すべきかといふことについて當政者は勿論世間一般が考へて居られませうか、現在東八に居る五十名の患者の將來を年はどこへどう持つて行つたらいゝのでせうか、東八の門を開放してもいゝとなれば、われ〳〵はこんなにも心配せずにあゆみます、精神病院はかくあるべきものなぞと、悠長に專門家の理想を述べて居るには余りにこの一大問題が切迫してをります、要するに金の問題でありますから、私如き研究がいくらあせつて見ても、どうにもならないことを、つく〴〵なげかずには居られません、私の恩師である東京帝國大學名譽教授吳秀三博士が

吾々門弟に下された感想文

があります、それは次ぎの樣なことです。

米顛拜石阮孚蠟屐劉邕嗜痂皆古之偏癖者也、我之修精神病學人多比之石屐痂癖是不知我眞意也、又不知狂疾眞可憫也

私には何と讀んでよいかわからぬむづかしい字が二三ありますが、その意味は米帝、阮孚、劉邕といふ四人が、それ〴〵石をおがんだり下駄を可愛がつたり、又はひしの實をすいたりあるひはかさぶたをなめたりしたけれども、それ等は皆片寄つた癖のある者共である、自分が精神病學を研究するのを見て、人々は多く石や下駄やひしの實やかさぶたでもすいて居るかの樣な物ずきと考へて居るけれども、それは自分の眞意の心持ちを知らない人達であり、又

精神病者が眞に憐むべき者

であることを知らぬ人々であるといふことです。京日の讀者諸氏よ願はくば精神病者が眞に憐れむべき同胞であることを知つて下さい、そして私がかくの如く、東八の窓から一生懸命に叫んでゐるのはたゞの物ずきからではないといふ心持ちをば多少なりとも汲んで頂きたく思ひます。終りに臨み貴重なる紙面を割愛された京城日報社に對し厚く御禮を申上げます（完）

紙上映畫　一〇一
女名捕手（ファアストナショナル作品）

原作　リチャード、コンネル
脚色　イージー・モンテーン

キャスト

ドン、レーン　ベン、ライオン
エリー、バーン　コリーン、ムアー孃
パリッシュ　メリアム孃
ダットン　ストライカー
バーン　ムレー
デッカー　ブル、モンタナ
レーン　メリー、カー夫人
メリー・バン　メリーアルデン孃
ダットン夫人　エルザイッチ孃
ジヤン夫人　ニルソン孃
パリッシュ　グラス

梗概

ドン青年とエリーはいづれもクリントン硝子工場で働いてゐる職工の息子なり又娘であつたが、二人は幼ひ時から仲のよい友達であつた。ドンもエリーも工場の青年子女によつて組織された素人野球團の選手であつた。二人は一生を職工のむす子や娘として終りたくないと考へてゐたが、娘の方はさいわいにも理解ある母を持つてゐたので、間もなくダットンといふ青年の斡旋で名女優ジヤンの女優見習ひとして住み、三年の後にはエリーはスタトの地位を占むるに至つた。家庭の事情から工場に働いてゐたが、間もなくドンもエリーの推薦でジヤン夫人の斡旋を得、處女作の撮影をエリーの主演で公開した所非常な好評を博し一躍銀幕に認められるに至つた。ダットンの母は伜がエリーに戀してゐるのを幸にエリーの收入を目あてに結婚をもくろんだが、その計畫は破れた。ドンもまた虛榮の女ステファニーに愛想をつかし、こゝにエリーとドンの間に愛がつちかはれて居たことをお互ひに知るに至つた。（寫眞はモアー孃のエリー。ペンライオンのドン）一方ドンは文才があるに拘らず

紙上病院

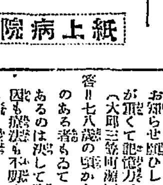

毛切れが不治

【問】四五年前頭部に毛切れを生じ以來そこがいつも瘙痒があつてかつ時々傷になります、血液檢査の結果は陰性です、右は擦過から來たものか、または一種の皮膚病でせうか、併せて療法をお知らせ下さい（旭町三十歲の未婚男）

答＝血液檢査が陰性でも梅毒がないとはいへません、病氣は診察の上でないと何とも申されぬ（瀬戸皮膚科醫院長）

白髮と記憶力

【問】私は今年二十歲の者ですが年に似合ず白髮がふへて困つてゐますその原因および療法をお知らせ願ひしますまた常に頭が重くて記憶力が乏しいのです（大邱三笠町瀬）

答＝七八歲の頃から先天的に白髮のある者もゐて二十歲で白がのあるのは決して珍しくない、原因も療法も不明、たゞ玄米といふ藥を服用すると幾分減少したといふ話を聞いてゐます（瀬戸皮膚科醫院長）

坐骨神經痛

【問】今年五十八歲の老人ですが坐骨神經痛で步行すら不自由です、氣候の變り目は特に困つたしいのです、癒法を（大邱一讀者）

答＝坐骨神經痛は原因が種々あります、マラリヤ、梅毒、結核などから來たのはその療法をやればなをり、その他の不明の原因から來たものは療法も不明、從つてなをらない症が多いのです素人で試みてよい療法は沐浴と膝をまげずに起立して指先を足爪先につける運動、努める事などです（瀬戸皮膚科醫院長）

佐賀の猫【64】
南海夢樂作　石井滴水畫

つゞいて追腹

仙右衞門はハタと膝を打ち、仙『アゝ左樣であつたか、さすがは東嘉兵衞殿、よくぞ先の先までお考へなされた、殿には殿に申譯のない仕儀だが、是非たつて入用の迫つた兩人の將用、然らばその二百兩は其方共に與へるから、いづれへなりとも退散した上、身二つになつたら必ず時機を見て鍋島家に御恩報じを致せよ、然らば嘉兵衞殿への義理ともなりまた我等ともなる、判つたか兩人……』市之丞とお糸は兩手を仕へ、市『如何なるおしかりをかうむりませうとも重々申譯の立たぬわれ〳〵共の不埒、それを格別のおしかりもなく師匠なり親なりの死骸を見捨て、このまゝ退散はいたし兼ねますが、師匠の御遺言にも子々孫々鍋島家に御恩報じをするやうにとありますから、暫く惜しからぬ命を永らへて、必ず師匠の面目をお立て申すやうにいたしませう、何うぞお父上にもこの儀御安堵下さいますやう！』糸『妾とてもその通り男か女か判りませぬが、身二つになつたらその子を守り育てゝ、必ず鍋島家へ御恩報じをいたさせますから、何うぞ今日までの不埒はお免し下さいますやう』仙『おゝ、その覺悟こそ萬倍の供養にも勝る、たとへこの地は立去るとも、其方共は鍋島家の家臣と心得、朝暮れ佐賀の方に足を向けては相成らぬぞ、さア〳〵こういふ内にも追跡する者あつて、御城内より討手でも向ふたら一大事、早々に仕たくをして出立せい！』といはれ、今は名ごりを惜んでゐる場合でないから、市之丞もお糸もそこ〳〵の身支度、市『左樣なれば父上、これにてお暇申し上げますが、何うも跡の事が氣がゝり！』仙『イヤその儀は心配をするにおよばん、人目に立てば又何かと面倒、さア早く往け！』と促されて市之丞お糸は泣く〳〵立上る、戸口へ出た時、仙『ア、待て〳〵』と呼びとめた仙右衞門が、仙『その方共はまだ年も若く、これまで道中といふものをした事がない、必ず途中油斷をするなよ、永い旅にはいろ〳〵の邪魔があるもの、人にすゝめられても決して賭博をするな、又往來の雲介人足共などに、騙身を取られぬやう用心いたせ』市『ハ、ッ』仙『その方共の命は太切、萬一盜賊に出會ふた上は、命を惜んで金を惜むなよ、夕は早く泊り朝は遲く宿を出る、旅の注意を心得候け』市『返すぐ〳〵もお師匠のこもるかず〳〵の御注意、有難う存じ奉ります』仙『ついては市之丞、江戶の淺井といふ處に一刀流の道場を構へた稻垣金兵衞これは拙者と無二の親友だ、萬一江戶へでも出るやうな事があれば、この金兵衞をたよつて萬事の相談を致すがよからう』市『かしこまりました』仙『さア行け後の心配にはおよばん、早く行け！』又せき立てられ市之丞とお糸は見返り〳〵、心ならずも雲原村を出立いたしました、この後姿を見送つた仙右衞門、涙を呑んで奧の間へ引返し、東嘉兵衞の死骸に向ひ、仙『さて嘉兵衞殿、拙者もその昔とは義の兄弟、生まれた時こそ別々なれ、死する時は相共にと約束いたした、殊に今回は貴殿への申譯に成り代つてこの仙右衞門がつかまつる、イザ、お跡より御同行いたさう』と同じくその場において美事の切腹、この時嘉兵衞は四十六、伊村仙右衞門は五十一歲一時に兩名士を失ひましたのは遺憾千萬でございます、ほどなくこの事が佐賀の太守の耳に入る、さすがの光茂侯も色を失ひ、光『ア、さては兩人とも切腹いたしたか、惜い名士を二人失つた、殘念ぢやナー！』とおつしやつたが、まさかさういふ譯だとはいへないので、心の中では大きに後悔をした。光『これ〳〵嘉兵衞』嘉『ハ、ッ』光『その方に申し付けるから、嘉兵衞仙右衞門の葬式萬端手落なきやう計らうて遣はせ』嘉『ハ、ッ、かしこまりましてございます』と太守のお聲がゝりだから奧村嘉兵衞といふ近侍頭が主となつて大勢の家來とともに嘉兵衞の住居へ出張し、丁寧に兩人の葬式を營みましたのは、市之丞等が肥前を出立した翌日の事、さてこちらは市之丞とお糸、肥前の國を出て筑前に出で、暫く太宰府に隱れて居て內々本國の樣子を聞くと、嘉兵衞仙右衞門の葬式も無事に濟みそれも鍋島家において取扱つたといふ事が判つた、それぢやア追つ手のかゝる氣づかひもないと思つたから市之丞もお糸も大きに安心をして又もや見知らぬ國の東を指しての旅路、江戶へ行くつもりで中國に出で、長府へやつて參りましたが、もうお糸が臨月となつてをりますので、道中をする事が出來ない處から、やむなく長府に足を留めやうと決心をした。

京城府本町貳丁目
淺田醫療器械舖
電話本一八一一　振替京城四〇一三

京日童話
飛行機（七）
澤井童三作

そこのあき地にはもと大きな銀行のあつたところです。それが皆さんも御承知のあの大震災で、すつかりつぶれてしまつて、いまだに、そのまゝになつてゐるんです今では子供たちのいゝ遊び場所になつてゐるます。飛行機をかゝへた坊ちやんと、こまつたやうな顔をした禿頭さんの姿を見ると、遊んでゐた子供たちが、ぞろ〳〵とそばへやつて來ました。

「やア大きな飛行機だなア」
「ほんものゝやうだな」
「よく飛ぶだらうな」
「早く飛ばして見せとくれよ」
などゝガヤ〳〵いひながら、まはりを取りまいてはなれません。
「そんな大きな飛行機、ずいぶんするだらうなア」
さういふのは商賣人の子供らしい。
「欲らだい」
同じやうな、少し年かさの子供がいひました。
「どこで買つて來たんだ。僕も買つて貰はう。どこだい。おしへておくれよ」
「あたいの兄ちやんが持つてるのよりいゝわ、ものがずつといゝわ」
女の子は、女の子らしいことをいひます。
さすがの伊勢新の禿頭さんも、少々うるさくなつて來ました。早く一寸だけ飛ばして見せて、もう坊ちやんのお相手をごめんなからむらなくちや、ぐづ〳〵してゐると、お店の御用だつてまだ〳〵あることだし……と思ひましたので
「サアみんな、どいた〳〵、そんなに寄つて來ちや飛行機が飛ばねえぢやねえか、あぶねえ〳〵」
「ねえ禿頭さん、大丈夫かい」
坊ちやんが氣づかひます。
「え、大丈夫ですとも、そら飛びますよ」
飛行機は、おもちやとはいひ條立派なものです。禿頭さんの手を離れたかと思ふと、もの〳〵みごとに滑走してゐましたが、やがて、うなりを立て、だん〳〵高く〳〵飛びあがりました。
「萬歲！」
「ヤア、飛んだぞ！」
坊ちやんは思はず叫びました。
禿頭さんも、子供のやうに叫びました。
大勢の子供たちも、手をうつてはやしたてました。

將棋新手合（六）
於東京市日本橋區蠣殻町三ノ十二　湯島木將棋所
角落　△六段　阪塚勘一郎（東京）　▲三段　增井武雄（東京）
（圖は前號指了の局面）

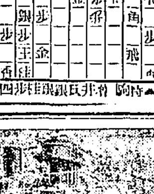

△四七步ナル▲四四金△同金▲同步△三四金▲五四步△五二步▲四三桂△同桂▲同步ナル△同玉▲五五銀△六五金▲四四步△同金▲同銀△同玉▲三六銀（以下次號）
（湯島木七段講評）
◇下手方五四步と打ち敵飛車の橫きゝを消して四三桂と攻めたる手順はよい
◇下手方四四步打は後手である三五角と指せば飛角が一時に活躍して良い手である

六月八日
（舊曆四月廿八日）▲五黄▲鬼宿▲火曜▲戊辰▲先勝▲開

▲五黄▲心に迷ひを生ずる內に守つて有利、將來的吉兆、東と北と丙が吉
▼六白▲目上の援助を受ける日、運の惡るのは午後西と南と壬が吉
▼七赤▲嶮しい事が續く企業旅行求職談判、婚姻等凡て上首尾西と北と丁が吉
▼八白▲吉運盛大の日、積極的に本年運を占める日、北と丙が吉
▼九紫▲九分通りまで漕付けて破れる事ある日用心東と西と北が吉
▼一白▲我儘を押通さうとすると意外な失敗を招く艮と東と坤が吉
▼二黑▲後まず撓まず進んで結局は大成功に終る日艮と西と丙が吉
▼三碧▲口舌を持込まれ易い日退くを守つて利南と東と壬が吉
▼四綠▲どう焦つても草臥れ儲となる日西南と壬と丙が吉

一番ヨクキク
雞冠香（けいかんこー）かとりせんこう

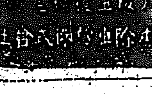

大日本除蟲粉株式會社

大學堂レンズ工場完成
眼鏡專門

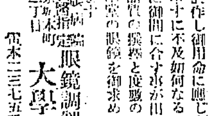

從來京城にて出來ざりし複性遠視性及近視性亂視用レンズ弊店に於て一兩日間にて調製し御用命に應じます其他如何なるレンズと雖も短期日に御用に合す事が出來る樣になりました品質の撰擇と度數の正確を主義とする大學堂の眼鏡を御求めあらん事を御願致します
各科眼病眼科醫指定　眼鏡調製所
京城本町二丁目　大學堂眼鏡店
電本二三七五番　振替一一二九番

內科　外科　皮膚科　レントゲン科
京城府[illegible]町六五　龍山八二四番
京城　冰仁醫院
レントゲン診療院（入院隨意）
院長　平馬左橋

醇良清酒

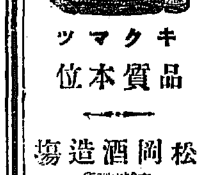

キクマツ
品質本位
松岡酒造場
京城龍山所
電話本局二四五五番

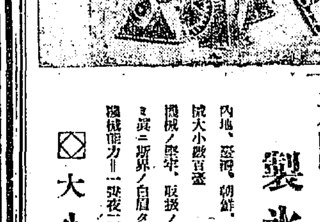

米國フリック會社製
製氷冷藏機!!
內地、臺灣、朝鮮、樺太、支那ニ亘リ本社ノ販賣据付ニ係ル揚所大小數百臺
機械ノ堅牢、取扱ノ簡易、操作優秀ノ點ニ於テ我フリック機ノミ眞ニ斯界ノ白眉タル實蹟ヲ擧セリ
機械能力＝一晝夜二分ノ一屯製ヨリ三百屯製又ハソレ以上
◇大小各種在庫◇
本邦製氷機販賣冷藏裝置ノ元祖
米國フリック會社東洋總代理店
東京物產株式會社
東京市京橋區鍋町一丁目一番地
電話京橋〇七〇三・〇七〇四・〇五〇七・一二五五

恐る可きは子宮病、血の道、リウマチスなり
殊に神經痛及慢性胃腸の人などは

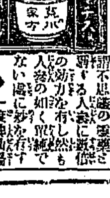

のむとすぐきく萬病の妙藥神仙湯は家方の良藥にして今や全國各藥店に販賣せり◆若し無き地方は本舗より直接御郵送す。由なる名古屋市東區京町二丁目藥種貿易商荒川長太郎合名會社の家方良藥神仙湯を推賞す、現に
◇六ケ年も惱るリウマチスが神仙湯二週で治す
山梨縣南巨摩郡萬澤村逵藤鍵二郎氏は六ヶ年の重きリウマチスが僅二週りの神仙湯で治りたる喜び
◇種々手を盡せし多年の婦人病神仙湯にて全快
多年の婦人病に惱み種々治療に手を盡すも効なく漢方に頼れし處神仙湯を服用させ御藥で快癒せりとて和歌山縣那賀郡佐本村の山本廣十郎氏より感謝を贈らる
◇十年の神經痛神仙湯にて全治し大喜の御禮を
岡山縣阿哲郡上野村の宮部京雄氏は約十年間神經痛せんきにて惱み種々手を盡し手紙に現はし難き困難し家族一同不幸を歎じ居たりしが神仙湯の御蔭にて全治し喜びに滿てる繼狀を寄せられたり◆限りある紙上の事なれば以上は只一例を示すのみ
◇輕症と重症の差別なく前記諸症に惱む人は早く
◆藥價　一日分貳拾錢、三日分五拾錢、七日分壹圓、十五日分貳圓、廿四日分參圓、四十三日分五圓、九十日分拾圓
◇何故に神仙湯が斯くも諸症に非凡の效あるか
是は何人も不思議に思ふ處である◆醫學の進化に伴ふて其成分及作用を研究するに此合劑の宜敷を得た神仙湯は……荒川家方の神仙湯の處方が顯る合理的で世に所謂不思議の靈藥でも何でもない
◇一度神仙湯を服めば先づ第一に胃腸が健全となり……血液の環りが盛んになり……筋肉の凝が和らぎ體質が根本から强健に改良されるのである……だから萬病的の慢性胃腸を始め前記諸症に滯つて寧ろ不思議の効めを顯すのである。別に不思議なのでない元に病める者は老若男女の區別なく一時も早く服用して病苦を去られんことを徹底的に勸誘お薦す

活力素
本邦醫學界の大家坪井仙太郎博士の發見になる活力素は人體生存上最も必要なる細胞中のプラスマを補給し白血球の働を旺盛ならしめ抵抗力を強大ならしむ
神經衰弱・慢性胃腸・貧血・肺結核・喘息等の榮養補給
產前產後・病中病後の理想的滋養强壯劑なり
【十五年實驗第錄呈】
三〇瓦入（約一ケ月分）貳圓
活力商會
東京市京橋區五郎兵衞町五　振替東京二〇〇八六番　電話銀座八一・五七番

魚釣具
投網
朝鮮水產共進會銅牌受領
朝鮮副業共進會銀牌受領
京城永樂町二丁目
吉備商會
電話本局三一四番　振替京城三二一八番
御小賣共御申越次第定價表進呈

肥料の需給狀況
總督府農務課調査

昨年中の肥料輸移出高は數量約百三十三萬ピクル金額約五百四十萬圓にして右の內魚肥の數量約十八萬ピクル金額約百七十萬圓の米糠の數量約七十萬ピクル金額約百四十三萬圓およびその他の

肥料 の數量約十七萬ピクル金額約百十二萬圓等が主なるものである輸移入高は數量約百五十ピクル金額約八百四十四萬圓にして豆粕および硫安その大部分を占め豆粕は實に四百二十九萬圓數量九十四萬ピクル即ち二百七萬枚硫安は三百萬圓數量二十五萬ピクル即ち四十萬俵にしてその他は極めて微々たるものである、なほ

豆粕 の輸入總出差引高即ち鮮內消費見込高については數量七十八萬ピクル約百七十二萬枚にして大正十三年の大豆粕消費高數量約百二十四萬枚金額約二百九十四萬圓に比し數量四十八萬枚金額五十二萬圓の增加と推定さる次ぎに大正十四年の貿易高を前年度に比較するに輸移出高合計において數量四十五萬ピクル金額六十一萬圓の減少にして右の內魚粕は數量約十萬ピクル金額約百十一萬圓の

增加 なるも他はいづれも減少を來たし特に豆粕は金額百八十萬圓の減少である輸入高合計においては前年に比し數量三萬ピクル金額百五十一萬圓の增加にして右の內增加の趨勢顯著なるものは硫安および人造肥料にして硫安は數量約十四萬ピクル(三十三萬俵)金額約百九十七萬ピクル金額三十萬圓を何れも增加した。

促進の聲ある 京仁合同
三巨頭から兩社に勸說

京取、仁取の合同問題については近來とみに促進の聲起り遂に京畿議會頭は富田儀作、釘本藤次郎兩氏を誘ひこの程兩社に對し合同實現を慫慂するところあつたが兩社としては非常なる重大なるがゆゑに徹底的審議の必要ありと兩社別々に重役間の凝議が行はれつゝある。尤も天日、若松兩社長は主義として兩社が一つ供に賛意を表明しをり重役間の意向もほぼそれと一致して居る模樣であるけれども株主殊に仲買人中には却つ合同を喜ばざる向きありそれ〲重役を要して反際を圖けつゝあるので一氣呵成の實現は勿論むづかしくたゞ渡邊氏より態度の次第もあり兩社長も合同賛成に傾いて居るので各自々社內をまとめるために努力をかさね居るわけであつて或はこれがため近く大株主會を開き株主間の意見を徴するやうになるかも知れぬ

仁取大株主會 十六日八阪樓

仁川米豆取引所では來たる十六日午後三時より仁川八阪樓に百株以上の大株主會を開き京取との合併に對する意見の交換を行ふ事に決定した

京取は十七日

仁取との合併問題につき京取市場側は十七日午後四時より花月本店に百株以上の大株主會を開くことになつた

外米輸入一段落
本年は六十萬石の見込

鮮米の移出增加につれて近來補給食糧として外米、滿洲粟の輸入激增しなかんづく外米は(單位石)

十三年。 四〇三、七五四
十四年。 九四九、七九四

と倍增してゐるがその後本年は産地豐作の關係上五月末日まで左の如く前年同期に比較して二萬三千八百四十二石の增加を見た(單位石)

	本年	前年
十一月	三一、四八〇	三六、九四一
十二月	三三、六五〇	四九、三五三
一月	五一、三九九	四四、一八六
二月	四三、一六三	三六、六六五
三月	八〇、八九八	三七、六六五
四月	一〇八、三一一	九三、一三三
五月	一〇八、三四一	一一九、三五五
合計	四四九、〇九八	四二五、二五六

しかしてこの分で行けば今後少くとも百萬石を突破するであらうといはれてゐるが立入筋の觀測によれば昨今の外米市況は產地ぶ强保合なるも鮮內はラングン仁川渡値段百斤九圓三〇、シードン九圓七〇サイゴン九圓十五と稍もだれ一段安を示し、今後の需要も漸く一段落の安堵にて買氣は次第に他品に移りつゝあれば先行果してこの趨勢を續けるや否や疑問でありかた以上の事情より洞察して本年の總輸入額は昨年より三十萬石減の六十萬石見當と見るのが妥當で外米の輸入は五月を以て一段落をつげたものと見られてゐる

全鮮手形 交換高減
買收引不振で

京城手形交換所調査の全鮮手形交換高は年初以來三月まで漸增の趨勢を示してゐたが四月より漸減してゐるが右は買收引不振に起因するものであらう五月中は各交換所共全部前月に比し減少してゐる月別比較左の通りである(單位千圓)

	本年	比前年增
一月	八〇、八〇四	八、六六四
二月	八〇、三三七	一九、九六四
三月	九六、一三三	一六、三五四
四月	八四、八九六	三、三二六
五月	八五、二六	九、四三三

五月交換減少

五月中全鮮手形交換高は左の如く前月に比較して枚數七千三百十一枚の增加なるも金額は三百二十七[illegible]

五月朝鮮對外國貿易 (總督府發表)

五月中朝鮮對外國貿易額は輸出二百四十二萬餘圓輸入一千六百八十一萬餘圓合計一千九百二十四萬餘圓にして前年同月に比し輸出は殆ど增減なかりしも

輸入に於て は四百九十八萬餘圓の增加を告げた、而して一月以降累計額は輸出一千百九十七萬餘圓輸入六千四百六萬餘圓合計七千六百二萬餘圓にして入超額五千二百九萬餘圓を計上し之を前年同期に比較すれば輸出二百十一萬餘圓輸入一千二百九十五萬餘圓と合計一千五百七萬餘圓の增進を示し貿易の趨勢にても一千八十四萬餘圓の入超增加である。今本月中重要品の狀況を前年同月と對照するに輸出では紅參皆無に了り米綿糸、牛皮、砂糖等亦出荷不振であつたが綿布、煙草、魚類「セメント」及其の他諸品槪して

出增を告 げた次に輸入では石油、砂糖、揮發油、絲等不況を示したが穀類の入荷好調を告げ就中外米二百十三萬餘圓粟五十二萬餘圓を增し其の外豆粕百三十七萬餘圓支那麻四十五萬餘圓木材二十萬餘圓も增加額の著大なるものであつた。

日粉埋立進捗
本月中に竣成

日本製粉仁川工場の埋立ては二十餘萬圓を投じて着工中の處この程

農林省調査昨年十一月より本年五月末に至る米輸移入高は五百九十五萬石、內朝鮮米三百廿九萬石、昨年同期より六十二萬石の增加

◇鮮銀調査本年六月一日現在各種債券総平均利廻は七分九厘三毛昨年同日に比し三厘七毛の低下前月に比し三毛の騰貴

◇五月一日現在一千トン以上の本邦汽船總數は九百七十一隻三百五十萬七千六百廿三トンである

經濟タイムス

都市金組 懇話會
廿五件附議

第四回全鮮都市金融組合懇話會は七日午前十時半より京城商業會議所において開催、四十組合六十二名出席京城金融組合理事長田邊徳太郎氏推されて議長となり前回懇話會經過報告あつて議事に入つたが議題左の如し

一、全鮮都市金融組合懇話會則の件(委員附託)

二、前年度懇話會に於て決議せられたる事項の遂行方法に關する件。

三、組合精神の普及向上に關する件

四、組合精神を缺く組合員が共同推譲の組合精神を缺くの感を深からしむ之を是正する對策如何

金融組合中央會設立は多年の懸案にして再三決議となつて現はれたが未だ其の實行を見ざるに付此の際是非共設立の機運に向はしむる樣努力すること、第十一號柴金融組合中央會設立速成の件と合併して委員附託となる

萬七千八百六十圓を減した(單位千圓△は減)

	交換高	比前月
京城	五四、〇四九	▲一、二四七
釜山	一四、七七九	六九三
仁川	六、七九四	九六
平壤	四、九九一	三九
大邱	二、七九九	一九
元山	二、三二七	一七
木浦	二、五四〇	一八
群山	四、九二六	一九
合計	九三、一一八	△三、二七七

三、四號議案は合せて委員附託となり正午一先休憩午後一時再會す

韓銀今期業績

大體に前年同期と變らず配當は七分据置きのやうである預金は前年同期に比し約七十萬圓減貸出はかへつて五十五萬圓の增加である前年は三月頃より預金は增加しはじめたに反し今年は米價の低廉より大農筋の手持ち米の處分が遲延したのが預金減の主因であると

海銀配當据置

海東銀行は預金においては前年同期に比し小增貸出は回收に努めた爲減少を來たした從つて同行の手もとは潤澤となりたるかなは貸出先實を期するために擴込微收の時機をねらつてゐるしかし情勢の事情よりして早急實現け困難であらう配當は三分据置くはず

官鹽値下
新安値ト出現

專賣局官鹽は六月五日付二十五錢の値下げを行ひ二等鹽仁川九十錢と新安値を示した右け大正十一年以來の新安値で、この原因として最近再製鹽の時期となつて來た際であり從來ジャンク船により輸入されてゐた關東鹽は鈴木の大撤取り、一方青島鹽の輸入問題も近來著しく具體化して來た結果ジャンクの暖あげを見込んで仁川相場鹽は八十錢より七十錢と安値に落した關係上官鹽もこれに追隨したのであらう

砂糖値上げ
二十五錢高

砂糖は金曜會に於いて前回決議した操短日數百六十五日を十五日繰り百五十日となつたので全生產能力の五百五十五萬ピクルが五百ピクルと減りそれで生產減の需給關係の見込から本日は中雙白糖精糖ぜ一二十五錢の二十三圓七十五錢と高含みを示し需要期を控へ漸くしつかり模樣である

バナナの 直輸入增加

鮮臺航路開始以來下關經由月十三回の內地臺灣間定期航路及釜山、仁川の直航月各一回には每回約三百籠のバナナ入荷しつゝあるが景況頗る良好、價格も昨年より安く七圓乃至十圓にして之がために又も低下したが日本臺灣地面で稍保ミカンの入荷昨年より半減し價値直し一籠(四圓七十錢より四圓所迄)へてゐる尚七月上旬釜山入港英山丸にてパインアップルが多數入荷する筈

財界彙報

穀信重役會 穀物信託は本日午後三時より重役會を開き今期決算案を附議する筈であるが今期は無配當にする模樣である

京南線起工 京南鐵道會社の安城長湖院間延長工事は長門組の手によつて請負ふこととなつたが八日起工式を執行すべしと

北濟信託總會 北濟信託株式會社は五月末を以て今期を締めつたが一圓配當、未回收且由後価卸二千圓、後期繰越金二千二百圓の見込にて本月廿九日總會開

◎株式◎
京取急騰
仁新も跳る

前場 大阪新甫の益強で大阪物は變らなかつたが京取は新規の買物現はれ頓に活況を呈し三十三圓十錢と急騰新値は成行賣りに叩かれ三十圓九十錢と押したが一圓四十錢と氣丈に比め仁新も三十三圓四十錢と漸騰した

▲京取三圓三十錢高▲鐘新三圓▲仁新三圓四十錢高▲大新八十錢四十錢高▲大新八十錢安

後場低落

後場 大阪の保合で寄與變らず不氣乗閑散の場面を呈し跡大阪大新七圓六十錢鐘新四十九圓丁度の低落を入れ小口の投げを呼び大新七圓七十錢鐘新四十九圓二十錢京取三十一圓丁度と低落し跡電待ちに見送つて居た(立會中)

京取十錢安鐘新一圓安仁新十錢安大新九十錢安に新五十錢安

◎期米◎
依然持合ひ

前場 大阪の手堅き移りに三十四圓六十六錢と始京城買と地方筋の小賣り合に六十三錢と强鈍く引

後場 四圓六十錢寄より五十錢商に押して引

地方筋買進

大阪村岡市店の外交員が今朝米仁川の談に依ると湖先一派も押近に來た相當の買玉を同守して居るが先物に對しては逢米米の心迫

◎株式(七日)◎

京取短期

	寄付	大引	高値	安値
[illegible]	[illegible]	[illegible]	[illegible]	[illegible]

算定と日歩

	算定値	代用價格	日歩
京取	三一〇〇	一六〇〇	七
大新	九〇〇	[illegible]	[illegible]
仁取	八六〇〇	[illegible]	[illegible]
安取	[illegible]	[illegible]	[illegible]

中學校 大學(豫科及學部) 計

期米
仁取と京取の合同問題が愈々具體化して來た果して旨く話が纏るかどうか▲媒介者渡邊氏の說に依ると單に夫婦させる丈けで暮らすのは今日通りだある是れなら仁川市民として反對すべき理由がないので案外早く纏るかも知れない▲と云ふ中には一緒に暮せないものと夫婦にして置くと云ふ事は聞き捨てならぬと云ふてる向もある何れにしよ宗旨違の夫婦たからそう手輕くは行くまい

南鮮筋京城買
南鮮方面は天候順調の爲め買物多く金太の地方は雨不足の結果であるが北他の地方は兩不足の結果であるが北龍ほしの姿にて殊に京城筋は仁取京取の合併問題を前に一層買進みの模樣である

京取定期
◎正米◎ 强持合ひ

京城 丸キ三等三圓三〇四等三圓八〇地廻米三圓八〇神力三圓五〇見當の强持合

在米高減少

去五日現在の仁川在米左の通りにて前週に比し更に七千百十叺の減少である

合格米一〇八、九五二叺▲地廻米一三、八八五▲白米四五六叺▲粗二七、六一五俵▲大豆六〇九九五▲小麥八、五七八叺▲粟三、二九二袋▲モチ四、五九〇叺▲蓋穀セチ一二七〇袋▲外米七五〇袋▲同碎米一、五九九袋

仁川
丸キ角チ三等三圓五〇四等三圓海州四等三圓六〇南市四等三圓七〇上物十錢三厘五毛在來種十錢五毛一等白米三七圓三〇見當にて內地注文により精米筋買漸の模樣である

仁川穀物出入(七日)

	到着	延着
玄米		[illegible]
白米		[illegible]
大豆		[illegible]
同出入		[illegible]

◎商況◎
米正表準値
丸キ四等 三二圓八〇
白米卸値 三七圓五〇

大豆 連日ヂリ安歩調の本品も多少荷直り模樣となり龍山四等一六圓二〇運賃一六圓三〇處に引締つた

麥粉 (續軟)下關特定物四圓十五、六錢と依然不活潑なるを移して當地も荷動き不振の折柄客渡し絲ダイヤ四圓三十五錢ニタカ印四圓二十七錢唱への閑散商況

外糖 キューバ賓糖休會▲ジヤワ糖六日限一一ギルダ六分の三▲倫敦糖六日限一四志六片四分の三

青果 (南大門市場七日)▲空豆十貫二圓五〇▲ツクネイモ八圓▲新薯二圓五〇▲クリンヒス三圓五〇▲長イモ一二圓▲生ガ七圓▲ホウレン草一圓五〇▲サヤ四四圓▲胡瓜西木一圓九〇▲西瓜十貫二三圓▲筍六圓より七圓五〇

●大阪三品(七日)

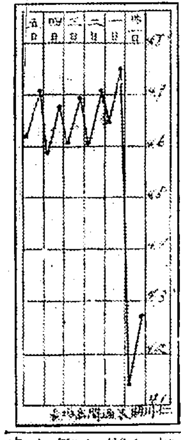

海外經濟電報
倫敦銀塊 三〇片八分の一
英米爲替 四弗八六仙八分の五
米棉 休會
印棉 三十七錢安
スチール株 一二六弗八分の七
アナゴンタ株 四五弗二分の一

大阪短期歩み

▲前場▲大新九九五〇(寄)

手口と歩み

▲前場手口▲京取新田、田中、白井、田進、南、市川、大林マバラウリ、田道、南、市川、田中、成鐘▲成滯、新田ウリ、新田、田道カイ百五十枚▲大新白井、成滯、新田ウリ、新田、田道、大林カイ三百五十枚▲仁新田道、魚、南ツリ、田道、南カイ七十枚

▲前場歩み▲京取三〇一〇(寄)

●大阪砂糖
●砂糖現物(日糖ST)
●鋼平鋼

●清算生糸

	寄付	前引	後引	大引
[illegible]	[illegible]	[illegible]	[illegible]	[illegible]

仁川
◎期米(七日)

	寄付	前引	後引	大引
[illegible]	[illegible]	[illegible]	[illegible]	[illegible]

安東株式

	寄付	大引
大新	九八、六〇	九七、六〇
大阪東新	一六一、一五〇	一六一、一七〇

東京現株

	寄付	大引
取	[illegible]	[illegible]
新	[illegible]	[illegible]

短期 賣方 買方 限延差引

取	一五〇	一〇〇	五

大阪長期

	寄付	大引
[illegible]	[illegible]	[illegible]

大阪短期

	寄付	大引
[illegible]	[illegible]	[illegible]

名古屋合せ

	賣方	買方
中限	一五〇〇	▲丸マ五二〇〇▲金太
同	九〇〇〇	▲丸イ一一〇〇▲丸カ
先限	[illegible]	▲丸ツ八五〇〇▲丸玉八

●東京 前場 後場
●大阪 前場 後場
神戸

鮮內延べ(七日)

	前場	後場
下關 寄付	三六七〇	[illegible]
長名 寄付	三六〇九	[illegible]
釜山 寄付	[illegible]	[illegible]
大邱	[illegible]	[illegible]

鮮銀帳尻

發行高	[illegible]	
正貨準備	[illegible]	
保證準備	[illegible]	

現物六十一圓、先物六十二圓

日銀帳尻

發行高	[illegible]	減
正貨準備	[illegible]	減
發行餘力	[illegible]	增
貸出高	[illegible]	減

內地コール

	東京	大阪
無條件	一錢より	[illegible]
翌日拂	一錢より	[illegible]
月越	一錢より	[illegible]

京城手形交換高(五日)
枚數 四、〇一六枚
金額 二、〇二、三〇五圓

對外爲替(鮮銀建値)
倫敦 一志一片一六分三
紐育 四七弗丁度
上海 六四兩八分七

銀行取引停止處分

▲公平洞七二、料理、大成食堂
▲南定門市場內、安昌根
▲通義洞四六、大昌商會、朴濟哲
▲鍾路二ノ二五、崔龍燮

落穗を拾ふ

▲漢城商議會頭は京取、仁取の合同を兩社に勸說した▲天日京取は引受けてから年暇が經ねが鎮魂もあまりかんばしからぬところから根が壯造だけに早く下りたい氣あり▲片や若松仁取はこれも近來やゝイヤ氣がきざし折もあらばとおもつて居た▲今度の勸說にスハヤとばかり飛びあがつたわけである…しかし勸說者を持つて來たがしかし勸說者が無外考ではねえとヘンに皮肉な觀察をする向きもある▲それは兎に角無外考は合同の資格で一たいこれを勸說したのかどうかその へんはすこぶるあやしい

株式現物專門 大丸 (大原現物店)

一、各學校は本月七日より同八日まで…

超努力作品大會
七日
日活松之助オールスターキャスト
地雷也 八卷
日活吉十郎延一郎外總出動
佐野鹿十郎 六卷
ファストナショナル社三千萬弗
サーカスデー 六卷
喜活劇ジャッキークーガン主演
日活直營 喜樂館 電話(光)五九七

門ヤク 手段として新聞名鑑入封入仏方へキクミ必要 京都出張局內 玉鑑堂製茶場

グランド號 自轉車
本車は嚴選の精選鐵材を用ひ特別の設計にて乗心地よく快速であり耐久力も頗る大なり現代の理想的優良車であります
グランド號 一手特約店
內田自轉車商會
京城府本町五丁目八二
電話本局一五四〇番
振替京城六四九二番

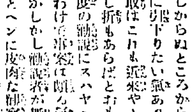

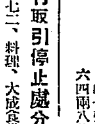

金拾圓 て商賣が出來るセルロイド玩具
本品は驚く程安價にて時價相場の三分の一なるが故御小賣商店に多大の利益あり十錢賣より七八十錢賣に至る迄玩具人形浮物バケツガラガラ其他種々なる流行品取合せ新代送料は實費を申受けます
東京淺草區新旅籠町三
二百個拾圓
森田商店
電話淺草二三五四番
振替東京四七三八二番

名義書換停止公告
本日より第七期定時株主總會完了の日迄株券名義書換を停止す
大正十五年五月三十一日
京城府永樂町二丁目三十五番地
北濟信託株式會社

有利な債券
興味のある勸業債券
七月くじ
福合せ債券
公債、社債賣買誠實に大勉強
東京市麴町區內山下町(日本勸業銀行構內)
日本勸業證券株式會社
振替口座東京十八番

眼科專門
京城若草町
金井眼科醫院
若草町電話一五五六

夜具入 文化夜具入
生ズック上
茶帆布上
茶帆布特
京城本町一丁目
高木鞄店
電話本局二一五三四番

お子達のねびにかぜに
コドモのかぜ、ねつ薬
オイン
特長
◎小兒に服ませ易し
◎少しも副作用なし
◎發汗解熱を促す
本舖 丹平商會